京城日報
（朝夕刊合せて十頁）
發行兼編輯人 宮部敦治
印刷人 小川三之介
京城大平通一丁目
發行所 合資會社 京城日報社

市內版

釜山海產市況（十三日）

日本大家族の模範

日本少年

いよく出ました!!

九月號

素敵!と呼ばうか、痛快!と呼ばうか、少年諸君大喜びの讀物揃ひ

大讀物
▼三（探險實話）富士登山記（本誌記者 佐藤勇）
▼（滑稽漫文）僕も大阪へ飛んだ（本誌記者 林唯一）
▼（軍事美談）豆滿江清し（渕井八潮男）

少年小說
▼白雲飛ぶ（吉田紘二郎）
▼死より強し（光田桌朗）
▼夏のわかれ（森 竹夫）

▼スポーツの頁新設
投書歡迎部動の事何でも解る
この外痛快素敵な讀物滿載!

少女の友

すゞ風立つなつかしの九月號

滿天下の少女方がキット〳〵驚かれる程口繪寫眞版插繪が素晴しく美しくなりました!!

▼珍妙滑稽 全國女學校訪問記（三）
お馴染の鏡何と先一郎二記者の眼に映じたあなたの學校の印象は、先生の噂は、生徒の評判は、ぜひ見逃がせぬ記事
▲弟妹を助けて働く秀才の孝行女學生
夢多き少女の日貧しさを忍び妹を助けつゝ働く千代子さん
大評判の長篇少女小說滿載

幼年の友

お子樣達大喜びの九月號

▼小學二三年生の理想的課外讀本
▼高等師範諸先生の特別の御援助
・沼宮殿下の海中に立たせられる美しい御寫眞、・教科書と連絡のある讀物が澤山あります。

日本少年・少女の友 定價四十錢（送料二錢） 幼年の友 定價四十錢（送料二錢）
實業之日本社 東京 振替東京六

ピアノ・オルガン・凡て樂器はセヤマに!!

地階 地方部 內外蓄音器及音樂圖書部
一階 ピアノ・オルガン
二階 弦樂器一式 和日本樂器御琴
三階 三鼓、吹奏樂器
屋上庭園 市内の展望主として四季を通じ花壇の設備あり

常に確實なる商品を市價の最底値段で!!

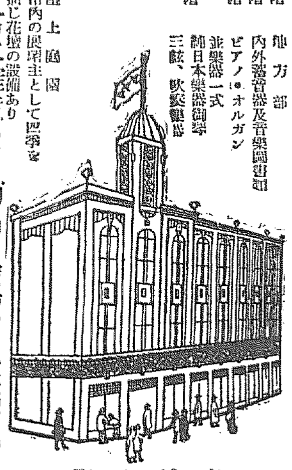

京城本町
セヤマ樂器店
電話本局四〇〇八番
振替京城一〇七五六番

英國ナショナル
冷始動重油發動機
動力需要家ハ是非一度御研究ヲ乞フ

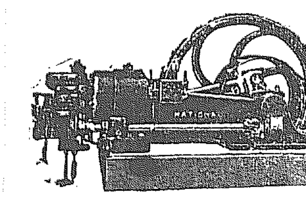

電動機 吸入瓦斯發動機 ディーゼル機關 ヨリモ 取扱容易 故障絶無 最モ經濟
英國ナショナル發動機會社製
無空氣噴油式冷始動重油發動機
一手販賣店 合資會社 太陽機械商會
大阪市此花區江成町電停南前 電話土四二四八

吸入瓦斯發動機 船來品 內地品
各馬力 新品 中古品 在庫豐富
御希望ノ馬力數御通知次第直チニ御見積可申上候

星名刺
星名刺は各地印刷所にあり 星名刺と御指定御愛用乞ふ
東京馬喰町 製造元 櫻井商店

グランド號自轉車

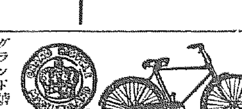

本車は體裁優美にして紳士の御乘用として且つ又實用として輕快なる本車獨特の長所にして耐久力絶大に現代の理想的優良車で有ます

グランド號 リフト號 龍田號 特約 一手特約店
京城南大門通五丁目八三
內田自轉車商會
電話本局三三五四番 振替京城六四九二番

▲李王職御用 模範 全乳 ▲鐵道御用病院
太正家畜肥育經營主場
東亞牧場
（電話五一二番）

二千の医家の実験的批判

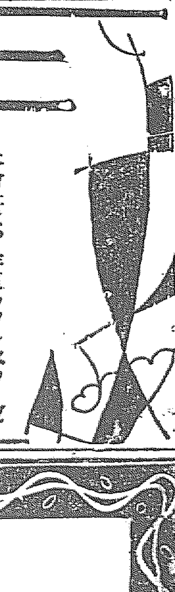

本會社は、昨夏ラクトスターゼに就き、斯家諸彦の實驗批判を求めたるに、約二千氏に上る多數各位より之を送るの光榮に浴したり左に應用を見たる主なる病名を列擧すべし

◎急（慢）性胃腸加答兒
◎急（慢）性腸加答兒
◎大腸加答兒 ◎腐敗性腸炎
◎常習便祕 ◎各種の下痢
◎腸チフス ◎皷腸症
◎疫痢 ◎赤痢
◎乳小兒の消化不良 ◎コレラ
◎乳小兒の下痢 ◎小兒腸加答兒
◎盲腸炎 ◎蕁麻疹
◎自己中毒症 ◎肺結核
◎動脈硬化症 ◎腎炎
◎吐乳 ◎重病の恢復期等

就中、乳小兒の消化不良・乳小兒の下痢・小兒腸加答兒は其應用例も多數に上り、效果も亦頗る顯著なりしを徵知し得。

前記二千氏の實驗批判を綜合編述せる報文（治療及處方第五十二號）別刷あり。御申越次第無代進呈す

ラクトスターゼ

は明治四十四年、本會社の苦心完成せる本邦嚆矢のブルガリア乳酸菌製劑にして、味佳良、副作用なく、無害性にして其應用絶對に安全なる良藥なり

乳酸菌製劑選擇の要件
一、有效期限の明示されたるものなること……
二、所謂ブルガリア乳酸菌の含まれたるものなること
三、菌荒豐富、活力旺盛なるべきこと……
（ラクトスターゼは此の要件を具備す）

粉末・錠劑各種 全國知名藥舖販賣

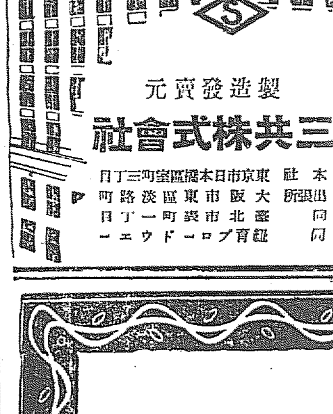

製造發賣元
三共株式會社
本社 東京市日本橋區室町三丁目
大阪出張所 大阪市東區道修町
同 臺北市表町一丁目
同 エウドーロブ育徒

血液增生と諸機能亢進による體軀の根本的改造と强健化に

奏効的確 芳香甘味 適用好適

正しき補血强壯增進劑

ブルトーゼ

强壯劑の撰擇には特に注意せられたし

本劑は造血の要素として絶對價値を認めらるゝ肝臟中の鐵蛋白化合物を人工集成せるものにして厭ふべき副作用毫もなく然も吸收同化迅速にして血液增生及び諸機能の亢進に顯著なる効果を齎すを以てその服用により確實に健康を把握し得らるべし

種類及び適應症

單味ブルトーゼ	半ケ月分（小瓶）金一圓二十錢 一ケ月分（大瓶）金三圓二十錢	急性慢性貧血病、諸病恢復期、小兒發育不全、月經不順、虛弱羸瘦者に卓効ある
アルゼンブルトーゼ	半ケ月分（小瓶）金二圓三十錢 一ケ月分（大瓶）金三圓七十錢	神經衰弱、神經性喘息、急性慢性病の恢復期、貧血、皮膚慢性疾患等に賞用せらるゝ
ヨードブルトーゼ	半ケ月分（小瓶）金二圓三十錢 一ケ月分（大瓶）金三圓七十錢	腺病質諸症、佝僂病、動脈硬化症、梅毒性貧血、肋膜炎等に著効ある
キナブルトーゼ	半ケ月分（小瓶）金二圓三十錢 一ケ月分（大瓶）金三圓七十錢	諸多疾患後の衰弱、貧血、食慾缺損、神身過勞、姙婦、授乳婦等に奏効顯著なる
グアヤコールブルトーゼ	半ケ月分（小瓶）金二圓六十錢 一ケ月分（大瓶）金四圓三十錢	肺結核、氣管支カタル、肺尖カタル、百日咳、喘息等に卓効あり且つ食慾を亢進する

說明書及文獻御申越次第進呈

發賣元
本舖 藤澤友吉商店 大阪市東區道修町二丁目
支店 東京市日本橋區本町
支店 京城府西小門町四一

B—5

京城日報

看板だけの忠義者と主義者

一

北海道上川の御料地拂下に絡みていはゆる怪文書事件なるものが發展し、宮內高官に對し、事情を知らぬ世人に疑惑の眼を向けしむるに至つたのは、近頃稀有にたへぬことである。われ等は初め牧野內大臣や關屋宮內次官の如き人格者までがこの事件の渦中に引出されてゐるのを見て、西田某等の配布した怪文書を信じやうとも思はなかつたが、すでに彼等は恐喝罪の下に收容されたのであるからいよ〳〵この事件も公明なる司直によつて正邪判然することであらうと思ふ。

二

事件の內容をざつといへば、上川御料地には六七年にわたつて劇しい小作爭議が行はれ、その間に勞働ブローカー杉本彌助なるものが小作民側の代表に立ちて宮內當局と折衝してゐたが宮內省も爭議の長びくのは面白からず思ひ、右杉本某を仲介として大正十二年末七千町歩の御料地を百萬圓で拂下げたなほ彼がこの上北海道に居ては厄介なので歸國旅費等を宮內當局より支給したといふのである。

三

然るに西田某等はこの事件を知り內匠頭東久世男が杉本の如き無頼者でかつ左傾的主義者であるものに多額の金を與へたのは怪しからぬのみならず、他の御料地拂下にも宮內高官が數十萬圓を收賄した事實があるなどゝしるした怪文書を各方面に配布して故松方公や牧野內府、市來日銀總裁等を攻撃し、これに先ちて、牧野伯、關屋次官、東久世男等を恐喝して二十萬圓を取得せんとして失敗したともいひ、更に赤池前警視總監が、累を關屋次官におよぼすことを慮かつて三千圓を西田某に與へ事件を揉み消さんとしたことも暴露し、いよ〳〵世人の疑惑を深めたのである。

四

われ等はこの事件に關して、西田某の摘發した如き醜事實が宮內當局の間に存在するといふことを全然根も葉もなからうとは思はぬ。そらかさういふ暗い方面がありさうな氣もすると同時に、われ等の信ずる牧野關屋兩氏などに對して傳へらるゝ誹謗は類の難きにたへぬ。小作爭議の解決や御料地の拂下に、主義者の杉本某が介在したといふことも、すでに同人が小作民の代表に立つてゐる以上仕方がない譯だが、宮內當局が小作爭議を持て余して、不合理な手段をも顧みるに遑なかつたことをやゝ遺憾とせざるを得ぬ。さればこそ怪しげな勞働ブローカーなどが跋扈して仕方がないのである。赤池氏が西田某を籠絡せんとして買收を企てた如きは、腐敗的警察官の淺はかな思慮を示すものに外ならない。元來不良の徒をして跋扈せしめるものはかゝる當局の態度があづかつて力あるものである。しかして西田某の如きは、多分偏の忠君愛國を看板にするゴロツキ輩の一派であらう。

五

要するに我等は、現代には忠君愛國を看板にする不良の徒が多い如く、勞働者の味方だなどゝ稱する社會主義者や勞働ブローカーにも隨分それを飯の種にして惡事を働く手合が多いことを、この事件によつても知ることを得るのである。即ち彼等は社會主義が飯の種になれば社會主義者となり、忠君愛國が「金」になれば忠君愛國を唱へるのである。忠君愛國を唱へるだけなら差支ないが、これを以つてロクでもないことをして社會の禍害となるのである。何でも戒嚴令の布かれた際に都下に存在した六十有余の右傾團體の多くは、暴力手段を用ふることが出來ず、穩健的パンフレットを頒布して恐喝する新手を用ゐてゐるといふが、從來警察當局はどうもかういふ右傾團體に寛大過ぎ、なかには寧ろこれを保護したものもある。左傾主義者についても當局は、これを手なづけんとして金錢などを與へ、かへつて左傾者流を增加せしめることを知らぬのである。更に宮內省の御料地處分等には何とか世間の疑惑を一掃する改正を見たいものである。

お次の內閣は中間內閣說が有力

實際から見て現在の政黨は餘りに黨利萬能

【東京電話】最近政界の一部には現內閣は政治的信用と人心離れ反くに離れんとする狀勢を見て第五十二議會に先立ち潔よく總辭職をなすであらうとの觀測が行はれてゐる然しこれと共に後繼內閣について又も中間內閣の說が可能性があると傳へられ盛に之れを唱導してゐる者が少くない

現在我が國の政黨は一に黨利黨略を追ふに急で眼中國利民福なく幾多の非違を敢行し政界を混濁せしめたことは各派等しく其の罪を免れぬところであつて國民は漸く政黨政治の弊を痛感して來た又實際問題から見て國民の多數の信望を基礎として內閣を組織し得る政黨は一つとして存在せず現在の如き政黨を在朝在野如何に置き代へたとて人心を一新する所以とはならない

更に理論から考ふれば議會政治そのものにたいする疑問若しくは否定說は目下歐洲に於ける近代的傾向であり我が國の識聽も又この感化を受けつゝあることは否とし得ない且議會政治否認の如きは斷じて好ましきことでなく各國は如何ともあれ吾が國は飽くまで議會を改善し行かねばならぬ事勿論であるがそれには今日の如く各政黨が孰れも信望を失墜してゐる際今一度中間內閣を組織し政黨各派を自制せしめ且普選最初の總選擧の如きはこの種內閣を以て行ふを最も適當とし是等の點に就いては西園寺公等は周到たる考慮を拂ひ愼重な用意をなしてゐるに違ひない

と云ふにある何れにしても政黨の信望缺く今日ではこの一說は單に官僚の殘黨の夢想と一笑に附し去ることは出來ないと思はれる

爲替建値引上

【東京電話】貿易轉換、銀塊安、海外爲替高、財界恢復等の硬化材料に爲替市場は連日昂騰氣勢を持續してゐるので横濱正金銀行は十四日朝又々對外諸爲替建値を變更引上げた、その結果對米電信賣四十七ドル四分の三對英電信賣一志十一片十六分の九となつたなほ上海金塊市場も依然昂騰し對日爲替もこれに連て七十テールを唱へられ一般に延びの形勢にあり市場は益々昂天すべしと觀測されてゐる

炭業根本策は大膽に斷行せよ

クック氏記者に語る

【ロンドン十三日發電】イギリス炭坑夫組合聯合會主事クック氏は新聞記者と會見し左の提案をなした右は炭坑夫の意思を代表するものとして重要視されてゐる

政府は須く炭坑夫組合の幹部を招き胸襟を開いて炭業改革と賃金の全國的統一と國定最低賃金制度を論議すべきである政府にして現行長時間勞働に反對であり全國的統一賃金と國定最低賃金率の制定の主義を是認すると聲明し尚且炭業の根本的改革の必要を認むるに吝かならざるべきことを明にせば炭業界の平和は必ずしも實現不可能でない吾人は須く炭業改革に向ひ最新にして大膽なる途を採るべきである全國民も亦將來の福祉を保障すべく炭業改革の必要を認むるに相違なく炭坑夫は決して破れたのでないから幾らでも永く現行諸側に反對を持續し得るものである

炭坑夫代表は來る十六日會議を開き將來の對抗策を議定するはず

水野氏歸朝 十五日神戸へ

【東京電報】外遊中の貴族院議員水野錬太郎氏は十五日白山丸で神戸に着のはず

日支互惠條約 委員會組織

【北京十四日發電】關稅會議は停

有能な子分を持つチチェリン

危篤の報は眞實か 弱り目に祟り目の勞農政府

勞農政府外務人民委員長チチェリン氏が危篤を報じられてゐる、晩餐に反革命黨が勃興し第三インターナショナルの前途に暗影が投ぜられた時に、巨頭チチェリンの急病は一種の重大な事象として注目されるのもむだしいはれなしとせない。チチェリンは元來

風變り な學者で、彼の外交に關する知識は無盡藏だといはれてゐる。彼はまた英語が達者で彼をたづねて來る英米人よりも遙に上手に英語を話すが、それのみならず歐洲各國語にも通じてゐる。彼の評判のよい外交文書は多くレーニンの立案になつたものではあるが、彼は恐らく現代における歐洲第一の外交家であらう。彼はこれまで多く

外國で 暮してゐる。大戰中は英國の獄につながれてゐたことがある。彼は帝政時代には外務省の役人であつた、彼は革命の當時同じ服をきたまゝ長い間着換へないので有名であつたが、今は東洋風の服裝を好んでゐる。チチェリンの部下には有能の士が澤山ゐて彼を輔佐してゐる、第一にリトウイノフがゐる、ヨッフェがゐる、ロスタインがゐる、又年歯十五歳で極東のある革命雜誌の記者となり

俊敏の 聞こえ高い現支那駐劄大使カラハンがゐる、その他ヌコフスキー、クルスチルスキー等がゐる、チチェリンは常に心理的に無能者に大事を託することのできない男である、その代り自分でも一生懸命に働く、共產黨の精神の醵燃家中でも彼は最も醵燃家として知られてゐる、ジノヴイエフ放逐後の勞農政府にあつてスターリン、カーメネフと共に殘つた

三巨頭 の一人チチエリンの急病、しかも危篤の報が若し眞實であつたら勞農政府にとつてはたしかに一つの痛心事であることは確である

御料地貸下 來年から中止

【東京電報】帝室林野局では御料地拂下問題に刺激されて來年から御料地の貸下を中止することゝなつた尚ほ從來の契約はそのまゝであると

名古屋港 第四期擴張 千三百萬圓

【東京電報】內務省は名古屋築港第四期擴張計畫を十六年度より七ケ年の繼續事業として總額一千三百萬圓に決定豫算を大藏省に廻附した

南口陷落 ―赤痢と知り

[illegible]

海外ニュース

スペインのアルフオンゾ皇帝はオックスフオード大學から名譽學位を受けられたので學生の行列に加はつて王冠を學位帽に代へて歩かれた寫眞は其時の皇帝。

◇

米國藥品試驗研究者に安價な護謨を供給する爲米國政府は比律賓に大規模の護謨栽培に決したこれが完全に利用されるに於ては現今世界の全供給の十倍以上の採取が可能となり從つて一ポンド十錢位になるであらう(華盛頓發)

◇

北京來電に依れば外交總長顧維鈞氏は公使館區域內に於いて窃盗が盛に行はれ良民を騷動し秩序を亂しをるとて右取締方を和蘭公使に照請した(奉天發)

◇

北京警察官の俸給不拂で警官連は僅かに資産家の慈善的救濟で凌いでゐるが最近辭職者又は轉職者相次ぎ車力、苦力に身を落すものが多い(北京發)

◇

レーゲンスブルク、ミュンヘン間の急行列車は十三日ミュンヘン附近のランゲンバッハで脫線顚覆し死者十二名重傷者廿七名を出した(伯林發)

◇

獨逸染料工業のトラストであるファルベン、インヅストリー會社資本は株主に對し資本を六億四千六百萬マークから十一億馬克に增資の案を提出するに決した(伯林發)

未來のことに豫言は出來ぬ……

朝鮮永住に就て總督は語る

【東京特電】齋藤總督の朝鮮永住說が突如として傳へられた、それは滿更根も葉もない事でもない總督としても事情が許すならば總督の健康上にも好適してゐる朝鮮に永住して總督のいはゆる朝鮮統治の重大問題を圓滑にするため內鮮融和の實を擧げるにはまづ自らが朝鮮の生活に這入つて行かねばならぬとの抱負を實現し朝鮮のために一生を捧げらるゝの希望を以てゐられるに相違ない、折も折總督の嗣子齊氏が今度有馬[illegible]氏の令女靜子さんと婚約がとゝのひ今秋華燭の典を擧げることとなり萬事好都合な境遇となつたのでさてこそ永住說を見出したのであらう、十四日朝四谷の私邸に總督を訪へば例の溫顏にあふれるばかりの笑みをたゝへて

『なに永住說つて、今改めてそんな事をいつた覺えはない。何かの誤傳だらう、今の所永住するかも知れぬし又せぬかも判らぬ、それは未來の問題であつて今日たゞ今はつきりと豫言する必要もない事だ、朝鮮は氣候もよいので住むには絕好な地であると常々あふ人每に話してゐるのでその邊から永住說が出たのであらう』

と別に否認する口吻もなかつた

それは初耳です。

事實ならよろしく…… 兪忠南新知事談

中樞院參議から忠淸南道知事に抜擢された兪星濬氏を府內西洞の自宅に訪ふて榮轉の祝詞を呈すると氏は、イヤ全く初耳です、左樣な事がありますか新聞辭令ではありませんかと否認しながら、三四年も閑居生活をしてゐる私にはそんな時代は過ぎてゐます上若し知事にでもなるとすれば參與官時代に來るべきものですからね、知事の感想ですか未だ確定の通知にも接せぬのに感想でもありますまい、若し左樣な事が事實になつたら宜敷く御指導を願ひますよ

と強く否認はしてゐるが眉宇には喜びの色が自ら現れてゐる(寫眞は兪星濬氏)

國民軍 南口を棄て退却の準備

【奉天十四日發電】奉天側の諜報によれば國民軍は東關停車場附近に多數の列車を集め目下盛んに軍需品積込中である模樣その他毎日騎馬にて輸送しをりいよ〳〵南口を放棄して奧地へ退却すべくその準備に忙殺されてゐる

支那人の入露禁止

【奉天電報】東三省交渉署長高清和氏は外交部の訓令なりと左記の如き訓令を發した

近來中國人の露國に入る者往々その迫害を受くるがそれが原因の一は入露の中國人は皆赤化宣傳の責任を負ひこれを拒むものは迫害せらるゝものである、入露の中國人は商業を目的とする者が多いがその實過激宣傳をなす者が多い故に後患を杜絶するため今後中國人の入露は一切之れを禁止す

篠田李王職次官 滄浪閣に伺候

【東京電報】十三日上京した篠田李王職次官は直に大磯に赴き目下滄浪閣に御避暑中の李王同妃兩殿下に拜謁するところあり殿下の御歸鮮につき御內意を伺ふところがあつた

くすことゝなつた

王駐日公使 辭表を提出

【北京十四日發電】駐日公使汪氏は病氣を理由として辭表を提出して來たが十四日閣議は氏を留任せしむるに決しその旨同公使に打電した

都市計畫の諮問案 全部に同意

改めて本府へ陳情 都市研究調査委員會

十日都市計畫委員會において陳情をなした委員會の席上永登浦の編入問題につき委員五名を選定して詮衡の上同問題に決定をみることになつてゐた京城都市研究調査委員會では十四日午後二時十五分右問題の決定と京城府尹への答申案作成に付委員會を開き協議の上議題一致をもつて左の答申案を可決した

答申案

一、區域設定は大體に於て府の諮問案に同意す(但北面及永登浦面を京城都市計畫區域內に編入せられたきこと)

二、諮問案に同意す

三、同上

此計畫を變更せらるゝ場合には更に本會へ諮問せられ府又本會に於て研究の結果變更の必要を認めたるときは意見を開陳可致候

これにつき委員田中半四郎氏より大體の經過報告があり次いで渡邊定一郎氏より答申委員を選定し

答申案 の遂行を期する爲當局者に對して陳情をこゝろみたいといふ提案に對し座長有賀光豐氏の指名にて渡邊定一郎、韓相龍、釘本藤次郎、小杉謹八、田中半四郎の五氏を委員に選び來る十八日午前十時陳情委員は京城府において馬野府尹と會見し研究會の答申案について府尹の意見を確めたる後

總督府 に關係當局者を訪問することに決した、右委員選定前釘本藤次郎氏よりさきの幹線道路網調査委員會における協定事項に關して報告があり併せて道路計畫事業は豫定通り來年度より是非着手するやうに努力したいと希望したなほ會合には當業者故高山米行氏の後任に同會幹事大和與次郎氏を推し異議なく可決三時五十分散會出席者は三十名で馬野府尹も列席した

日支通商航海條約 支那側から改訂交涉

【北京十三日發電】支那外交部は日本公使館に對し日支通商航海條約の期限が本年十月を以て滿了となるより支那政府は速に日本政府と右條約改訂交涉を開始したいと申込んで來た

右に就き外務省には未だ正式何等入電なきも右は條約の明文に依りその事ある可きを豫期しおり支那の要求あれば之を應諾し關稅議了を俟ち交涉開始に異議なきも本問題は關稅會議の結果如何に關係あり同會議と密接なる關係ありてその成立迄には相當の日時を要するであらうと

內外兩省の移民獎勵 明年から實施

【東京電報】外務省は人口問題解決の一助とし明年度より南米ブラジルに大々的に內務省と協力し移民を獎勵する事となりその內容は現在毎年五千の移民數を七千に增し移民施設を增加し約六十萬圓の新規要求をなし又移民獎勵補助費にして內務省より百五十萬圓を要求し移民の獎勵に全力を傾注

朝鐵重役變動 廿日の總會で

【東京電報】朝鮮鐵道株式會社では各重役が統一を缺ぎ內部の組織にも幾多の缺陷があるので來たる三十日の定時總會が重役の改選期であるを機とし現在十一名の重役中約半數位は變動あるべく見られてゐる

山東軍土匪に變る

【北京電報】京漢線一帶にある山東軍は俸給不拂と敗戰の動搖を免れざるため兵變を起したが直に討伐軍に解散せられた右解散兵は討伐軍の不良兵と相呼應して附近村落に掠奪を働き土匪と變化した

府令一部改正 十六日付

總督府令を以て大正九年朝鮮總督府令第百九十四號『モルヒネ』『コカイン』および其鹽類の取締に關する件中第十四條第一項が改正された

辭令

【東京電報】左の如く十四日正式發表さる

外務參與官 永井柳太郎
內務參與官 鈴木富士彌
大藏參與官 三木武吉
遞信參與官 川崎克
鐵道參與官 古屋慶隆
歷敍高等官一等(各通)

しなば茶

▲注目されてゐた本府學務局主催の白頭山登山隊は目的を遂げて歸城した喜ぶべき事柄である▲千古秘に覆はれた白頭山を隈なく踏査探險したのは登山界の一記錄である事勿論だが、學術界の圏外にあつた同山を詳細に研究し盡くした事はそれにもまして記錄であらう▲白頭山の裸の姿である地質、山の產物である植物界は一行中の專門家によつて、やがて學界に紹介されて裨益する處があらう▲岩石學者の山成不二麿氏は鏡城地方の研究をするため山に居殘つて九月中旬まで、胞胎山その他を實地踏査するといふ熱心さ▲城大の石戸谷勉氏は植物採集を行ひ完全な白頭山の植物標本をつくるはずである、國民の教育家は岩石、植物の採集を行つたので、全鮮至る處にこの標本が揃つた譯、學界のために慶賀に堪へぬ▲アルカリ性岩石は大西洋岸にしかないといふ學界の定說も、今回の踏査で完全に破られた、白頭山にこれが澤山あつたからである▲こんな發見が多くある。國民の研究に對して大勞をとつた國境高師學者も決して駿の下の力持ちでなくおほいに賞揚されてよいのである

金剛山

天氣が定まつたので京城をはじめ全鮮各地から金剛山探勝客くびす[illegible]

京日案內

御案內一行五十字詰五行一圓 金拾錢增料金前納ノ事

地圖と事務用品 龍山漢江通 小林文七朝鮮出張店

圖碁 倶樂部開設 初心者の御方へは新式速成上達法を以て教授す北米倉町菓子商ビル側より七軒目 同碁倶樂部

借家 を求む 屋貸五十圓以上百圓迄 大和町二丁目十八番地 中道

肺病 に百藥効なくお困りの方に自然な方法 カワウソのキモの粉末を以てる…

女中 內地人の方で年齡を不問本人來談 南山町三 婦人手藝製作會

內勤 店員採用內地人卅五歳以下希望者は自筆の履歷書携へ本人來談 京城明治町 林田藥局

讓店 生そば屋市內目拔の場所手不足のため讓る 詳細內鮮告部

恩給 年金扶助料三年以上 京城府龍山 …

恩給 公債等信用貸付 …

恩給 賃付希望の方は一回照會… 入仁川府宮町 …

古本 誠實買入御報參上 文光堂 …

淋病 消渴にて御苦しみの方は秘密に …

見習 求む …

賣地 住宅好適地 京城本町 大和町

引越 荷造運搬御取扱致します …

特別案內

土地家屋賣却 市內鍾路三丁目三番地 四十一坪 家屋十四間 依賣却す希望者は至急百九十六番地 藥商 豐盛洞恒へ御來談

營業課目 俵式脫穀機 …

釜山警察署前 俵農具商會

品質本位 佛國產 純粹赤葡萄酒 アポロ 價格低廉 東京富谷

髪は女の生命 如何なるしらが赤毛でも僅か三十分で見惚れる程の黑髪となる 毛髪を傷めずクセ毛を直す

しらが赤毛染 …

東京 山吉商店

品質優等風味卓絕世界一の 白馬印ウヰスキー 接客家庭用又御贈答用トシテ最適當品

くすり 山岸

京城府本町一丁目 藥種・賣藥・工業藥・醫療器械・化粧品・卸・小賣 合資會社 山岸天佑堂

營業分類 藥局(電話二〇二四) 卸部(電話三一七二) 賣藥部 本局三六一五 分店(本局二八九六) 振替口座京城二〇三番 每月營業月報發行

僅か二ヶ月で電療得業士になれる 獨占的新職業

▼男女何人にても責任指導す▲

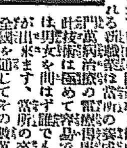

僅か二ヶ月の自宅獨習で完全に習得することが出來て卒業の上は全國何處にても僅少の資金で自由に開業なし得られ…

東京電氣療法研究所

【奉天電報】奉天側發表南口は十四日正午奉國軍のため完全に占領さる

列車內で苦悶し大騒ぎ

拂下げの老火夫が人世學のやり直し
「商賣をお習ひ」と現業員が建てた三協商會

鐵道局現業系統の從業員六百名は資本三萬七千圓を出資し合つて龍山鐵道病院入口に三協商會といふデパートメントストアを經營しまた大田と京城の二ヶ所に支店を設置して手廣く營業をやつてゐる右三協商會の設立趣旨は職業柄火夫などの乘務員は

劇務 に從事するため大概五十位で現職に堪へぬ樣になつて職を去るがその後彼等の行くべき道は石炭屋、雜貨屋或は內地に歸つて百姓に從ふものなど、種々雜多の職業に轉向するも大部分は失敗に終り老後頗る悲慘な生活を送る者も多數あるその失敗は鐵道に從事中の火夫機關士は一般世間と殆ど交渉のない仕事だけその仕事を去つて社會に出ると社會の事情に暗く世間の樣に惡

失敗 してしまうからこれ等退職者を社會的な人間に養成するための機關として現職從業員が出資して經營してゐるものださうである、同商會は官職の如何を問はず判任給は平等に四十圓とし其の他利益の分配をする事になつてゐて目下從業員が龍山に九名地方に百名ゐるがこれ等の人はこゝで世間が如何なるものであるかといふ事を知つたらそれぞれ自分の目的とする方面に巣立ちする老いた職工ばかりである

商賣を覺え資本持つて浮世へ
水害の痛手に悩みつゝ 消費部との商賣戰

同商會の創設に世話役を努めた鐵道局運輸課の桝岡氏は語る

創立は昨年の六月です昨年の水害で商品を多數に濡らしましたので其の後仕末が未だ殘つてゐますが充分やつて行ける自信は出來ました將來五十萬圓の積立をして其の利子で從業員の貯蓄保險を掛け千年間に千圓の金をただやれる樣にしたいと思つてゐます御顧客は鐵道局員が主ですが一般町の方も何等差別を設けずやつてゐます京城の各卸問屋筋でも商會の趣旨に贊助せられて他の小賣屋に卸すより非常な便宜を圖つて貰へるので助かつてゐます、云々

なほ鐵道局には局直營の消費組合があつて三協商會の存在は同消費部の存立を危くするとて非常に壓迫を加へる由で消費部員が手帳片手に商會にのり込んで來て商品の定價を調査したり、安賣の競爭をしたりするので局員の大部分は消費組合當事者の行動を非難する向きも多く將來消費部は當然この三協商會に併合されるだらうといはれてゐる

小兒溺死

十三日午後四時廿分頃高陽郡纛島面纛島里一四八曹聖文四男曹德煥(六)は附近の兒等と共に渡船場附近の繋留中の船にのつて遊戲中あやまつて水中に墜落溺死した

遊戲中溺死

府外高陽郡纛島面纛島里一四八曹聖文四男曹德煥(六)は十三日午後四時二十分ごろ渡船場附近で遊戲中あやまつて水中に墜落溺死した

京畿道の犯罪發生數

六月京畿道管內各署における犯罪發生數は本町署の四九〇件を筆頭に鍾路の二八一件がこれに次いでゐるがその犯罪別件數は左の通り

殺人二件傷害致死五件放火二件強盜六件竊盜一、一八〇件詐欺一九四件橫領一〇一件其他三〇二件特別法犯一、〇五九件

コレラ豫防に診察列車を運轉
日支露三國醫師集まり 長春通過客を檢便

【長春特電】ハルビンのコレラは發病以來患者卅名を出しうち五名はすでに死亡して益々蔓延の兆あり北滿一帶は勿論滿洲國方面の住民はこれがために非常な脅威をうけてゐるがコレラ南下を懸念してゐた滿鐵本社はこれが對策を協議中であつたが十三日長春より診察列車を運轉して滿鐵囑託醫師その他多數乘込み全線七百マイル各驛の從事員に豫防注射を行ひ一方ハルビンよりは露支兩國の醫師が長春に來て乘客の檢便を開始し日支露三國協力して防疫につとめてゐる

二百八十名の女工を攫ふ
東洋紡の爭議團員が寄宿舍に押寄せて

【大阪電報】大阪港區東洋紡績工場の爭議は十二日夜の檢束によつて十三日は終日平穩であつたが十四日午前五時爭議團員約八十名は突然同社寄宿舍附近に押し寄せ鎖を破壞しなだれ込み折から夜業を終つて食事中の女工二百八十名を巧におびき出しこれを四隊に分けて電車に乘せて逃走した急を聞いて驅けつけた泉尾署員はこれが追跡しその一隊八十名は南五時半頃市電前で六十名は福島方面で四十名は住吉阿部野附近で殘り百名は西成區でそれぞれ取押へられ午後一時半までに全部同社へ連れ戻されたが爭議團員中廿余名は檢束された取調べの結果爭議團は爭議が解決しないのでこれ等女工を連び出して爭議を一氣に解決せしめんとしたものである

貧しい者の調査
十六娘に支へらるゝ家 葬式も出し得ぬ妻

鍾路署では昨今管內の貧困者の調査をやつてゐるが十四日までに判明せるものは百五十二戶でこれ等はみな月收十五圓以下のものばかりである

◇

中には夫婦ともめくらのものや、夫に死別して幼兒をかゝへ夫の葬式さへ出せずに困惑してゐる者や後家もあり中風症で一家六人がたつた一人の十六娘の僅な收入で漸く文字通り口を糊してゐるもの妻を日雇ひ下女に出して夫は病床に呻吟するもの精神に異狀を呈せるもの或は父老人と幼兒ばかりで肝腎の働き手がなく悲慘なくらしに日夜泣いてゐるもの等

◇

調査にゆく係官も思はず涙する樣な家が多く酸鼻の悲慘事は調査報告書の一枚々々に血がにじんでゐた

富士山上から大岩轉がる
噴火の前兆と住民恟々 突如地震に見舞はる

【静岡電報】十三日午後一時半頃富士山に地震起こりアワヤと見る間に酒樽大の岩石數個が大音響と共に轉がり來たり四合目および五合目の石室に落ち込んだが登山者は無事であつた全山の登山者は一時は生きた心地もなく大騒ぎを演じた震源地は不明なるも住民は噴火の前兆であるとて恟々たる有樣である

淺間も鳴動 噴煙でもの凄い

【上田電報】十三日午後一時卅分頃淺間山は大鳴動を伴ひ盛んに噴煙し登山者は大急ぎで下山した夜に入つては噴煙で物凄い火柱の偉觀を呈した

十四戶崩壞し四十五名壓死す
平北江界の山崩れ 道知事救濟に奔走

【新義州特電】豪雨のため山崩れの大慘事を生じた平北江界の被害につき十四日道警察部保安課に達したる確報によれば公北面香河洞に倒壞家屋十一戶行方不明男十一名女廿一名うち生存者男一名は發掘した行方不明の牛は十三頭ぶた十一頭同面公仁洞は倒壞家屋三戶行方不明は男一名女二名で公西面斗興洞倒壞家屋一戶壓死者男三名と判明したなほ濟流江は十二尺增水のため交通危險で村總す右の慘事に對し平北知事は直に臨時救助金にもとづく救濟費より罹災民救濟費を送ると共に所轄郡長警察署長に對し救濟上遺憾なき樣督勵した

栗原一味 大邱へ護送 陰謀事件で 警視廳から

【東京電報】朝鮮大邱における陰謀事件につき昨夜來警視廳は總督府警務局の依賴により首謀者栗原一味の取調べを行つたが同人等はいよいよ大邱に護送されることになつた

內外棉工折れる

【上海電報】七月廿九日より罷業せる內外棉職工三千名は生活難のためやむなく復業今夜より全運轉を見るべしと

ラヂオと避雷
接地線の安全な方法
應接室

[問] 一、屋外空中線の避雷裝置を要するや又其方法 二、空中線の柱にも避雷裝置を要するや又其方法 三、接地線を水道栓に連結するは危險なりとの事ですが他の方法は甚だ面倒です其危險と其防止方法如何(ラヂオ研究生)

[答] 一、空電は非常な高壓な電氣でありますから若し空中線に落雷した場合は小にしては受信機を燒き破壞し或ひいては火災や人命にまでおよぶことがあります、それで空中線を室內に入れる前にスヰッチをもつてアースする樣にしてスヰッチレバーを切り換へ放送時は屋外から直にアースに行く樣にする(材料店に五十錢位であります) 二、空中線を接地してあれば柱には必要ありません 三、空中線に落雷した場合アースが水道栓につないであると水道栓から地中に逃れるので水道管はどこまでも續いてゐるので水道をアースにしてゐるアンテナの一つに落雷した際に折悪しくその瞬間に水道栓に手を觸れてゐた場合は恐るべき結果を致しますからこれは規則として禁止してゐないが避雷上はしない方がよい又面倒な接地法はなるべく受信機に近い所の地下二三尺を掘り下げ(濕氣のある所まで下げれば完全である)て銅板又はアースの線の先端を五六圓まるめて埋めて置けばよろしい(遞信局監理課無線係員)

けふの野球戰

本社主催 中央豫選第八日

◇…決勝戰 鐵道局…殖產銀行(午後四時から)

場所 京城グラウンド 【雨天順延】

卒哭祭の模樣を海邊で聞召さる
德惠姫も御ともに 李王同妃國府津へ

【大磯電報】御別邸に御避暑中の李王同妃兩殿下及び德惠姫の御三方は今朝自動車で國府津海岸に成らせられたなほ篠田次官は十時半着列車で來着し正午殿下の御機嫌を奉伺し八日京城に行はれた故李王殿下卒哭祭の御模樣を奉告したのち鍾路町區會尾井町の御本邸建築につき宮內省との打合せに基づき種々言上するところがあつた、なほ承はるところによれば殿下には過般の御病ひも全く癒えさせられ御健康を回復あらせられたので來たる廿日頃歸京の上參謀本部に御出仕になり今秋九州における陸軍特別大演習に御參加の上京城に赴かせられる御豫定であると

夏はよし月尾島
賑やかな此頃の海邊

此頃の雷雨に祟られて、海の樂園月尾島も寂しく、人足を悲觀させてゐたが、先日來空はカラリと晴れて、月尾島は再び海を戀ふ者の樂園と化し、白砂を蹴む男波女波に海の子等が戲れて居る

全鮮野球中央豫選
十三A對一 鐵道軍大勝す
京城工場奮戰空し

わが社主催全鮮野球爭霸戰中央豫選準決勝京城工場對鐵道戰は十四日京城運動場で擧行鐵道第三の同志社だが新進京工が殊にかつては鐵道にあつた名二壘手後藤を入れた京工がどこまで戰つてゆくか興味はこゝにかゝつてファンは早くから足を運んだ審判須田、上原、足立で京工先攻の下に午後四時卅分試合開始

	1	2	3	4	5	6	7	8	9	計
京	0	1	0	0	0	0	0	0	0	1
鐵	1	0	3	2	0	4	1	2	A	13A

試合經過

◇一回(京工)凡退(鐵道)西村四球に出で今岡のバントに進み關の中堅前安打に三進し左チヨイスに直ちに生還して綱干三進して關二壘に封殺され小西遊飛に終る(京零鐵一)

◇二回(京工)二死後山下遊飛失に生き杉岡ボテ遊飛の失に生きて山下を三壘に送る山下捕手失に直ちに捕へて惡投したゝめ一壘生還して追ひついたが吉原の一ゴロに止む(鐵道)兒島四球に出で後藤の遊飛に二壘に封殺木下三振熊代三ゴロに退く(京一鐵零)

◇三回(京工)凡退(鐵道)西村四球に出で今岡のバントヒットに一壘三壘を踏む關投飛するまに今岡二盜綱干遊飛失に出で共に乘じて西村生還し今岡三進し綱干すぐ二盜す捕手の牽制球を三壘逸して今岡生還せんとする綱干を刺さんとして捕手の失に小西綱干共に生く兒島三振後藤四球に出でゝ二盜し木下亦四球に出でたが熊代遊飛に終る(京零鐵三)

◇四回(京工)凡退(鐵道)西村左翼越三壘打に出で今岡の犧打に生還し綱干四球に出で二盜し小西の中堅前安打に生還し兒島の遊飛に止む(京零鐵二)

◇五回(京工)凡退(鐵道)後藤四球に出で木下の三飛に後藤二盜せんとして刺さるつゞいて熊代の投飛に木下二盜せんとしてさゝれ西村の捕左飛球に退く(京零鐵零)

◇六回(京工)凡退(鐵道)今岡遊飛を一壘手ベース前にあつた爲生て二盜し關の遊球に一壘生還關四球に出でゝ二盜、綱干の左越二壘打に生還し綱干遊失に三壘を踏むつゞく小西亦左越二壘打に綱干生還兒島二飛後藤一飛したが木下の三飛失に三盜してゐた小西生還熊代遊飛(京零鐵四)

◇七回(京工)鐵道は綱干後藤木下を退かしめ石田擬越大井と、夫々代らせて守る藤原三振に死すトヒットして生きたが松田投飛後直ちに牽制球にて一壘に死す松本中飛(鐵道)西村左越本壘打にまた一點を入れたがつゞく今岡、關右田凡退(京零鐵一)

◇八回(京工)山下左前安打に出たが松岡吉原杉山の凡退に終る(鐵道)小西左越二壘打し兒島左前安打につゞいて左失に小西兒島生還す擬越大井凡退後熊代を諸富に代へたが亦事なく止む(京零鐵二)

◇九回(京工)山崎と松下のオーダーを換へて攻める山崎四球に出で松下の犧打に二進せんとして併殺さる藤原三振失に生きんとして一壘の封殺に萬事休し十三A對一で鐵道大勝す六時卅分閉戰

鐵道

	打數	安打	三振	四球	犧打	盜壘	過失
(二)西村	3	2	0	2	0	0	0
(中)今岡	5	1	0	0	2	2	0
(遊)關	4	2	0	1	0	1	1
(右)綱干 石田	4	1	1	1	0	2	1
(左)小西	5	3	0	0	0	1	1
(一)兒島	4	1	1	1	0	0	0
(捕)後藤 擬越	3	0	1	2	0	2	1
(投)木下 大井	4	0	2	1	0	0	1
(三)熊代 諸富	5	0	0	0	0	0	1
	37	10	5	8	2	9	5

京工

	打數	安打	三振	四球	犧打	盜壘	過失
(右)杉山	4	0	0	0	0	0	1
(左)山崎	3	1	1	1	1	0	3
(三)松下	4	0	1	0	0	0	0
(二)藤原	4	1	0	0	0	0	2
(遊)松田	3	0	0	0	0	0	0
(中)木下	3	0	2	0	0	0	1
(捕)山岡	3	1	1	0	0	0	1
(投)杉岡	3	0	1	0	0	0	1
(一)吉原	3	0	1	0	0	0	0
	30	3	7	1	1	0	9

本壘打—西村。三壘打關、二壘打綱干、小西(二本)併殺—兒島、西村、擬越—京工二鐵八 時間—二時間

鐵道と殖銀 けふ覇を爭ふ
中央の代表は何れぞ 愈々決勝の大試合

わが社主催全鮮野球爭霸戰中央豫選決勝戰の日は來た、ふくしふの中央の霸者を目指して立つた鐵道局と昨年一敗地にまみれしめたグレート殖銀、新進殖銀のナインと古くより全鮮に霸をとなふる鐵道のナインとの大試合であるしかも鐵道はいかなるはずみかわが中央豫選には常に不遇にあつたゝめ今年こそはと必死の意氣物凄いものがあり殖銀また古強者の揃ひある猛練習に鍛へに鍛へてゐる事とて十五日午後四時からの京城運動場はさぞや精氣こもり純相撲たかまる者があらう、兩軍の應援は熟誠なる應援の訓練を積み殖銀は三壘側に鐵道は一壘側に陣取る事とすでに決定してゐるので中央の霸權を決するこの戰ひこそ實に血は沸き肉躍るの思ひあらしめ何突ぐ手はおのづから汗を握る接戰であらう

大連商業チーム來城

甲子園に滿洲代表として出場してる大連商業學校チームは歸途京城に立寄り廿六、廿七、廿八三日間京城運動場に於て鐵道、殖銀と試合する筈である

憲政會の總務 富田氏召喚さる
松島事件の證人で

【東京電報】憲政會富田總務は大阪地方裁判所豫審判事から松島事件の參考人として十六日出頭すべしとの召喚狀を受けたので十五日朝東京發大阪に向ふこととなつた

鮮滿對抗協議 滿洲選手は廿日朝入城

鮮滿陸上對抗競技大會選手一行卅名は廿日朝第六列車で入城の豫定にて歸滿は廿二日夜五列車の豫定

全國中等野球 早實三A柳井零

【大阪電報】大朝主催全國中等學校野球戰に於ける第二回戰第二日目の柳井中學對早稻田實業試合は柳井先攻で開始早實は二回目に一點三回に一點入れたるに對し柳井は入らず結局三A對零で早實勝つ

瑞典皇太子の案內は大山公 帝大松村教授もおとも

【東京電報】スエーデン皇太子殿下は愈々九月二日御來朝になるが殿下御來朝の目的は東洋考古學研究の爲で考古學研究家として知られた大山柏公が帝大人類學教室の松村助士等と御案內申し上げることゝなつたなほ御旅程打合せのため十四日スエーデン公使館ブナヘダール一等書記官が大山邸を訪問しその相談を進めた

公普改善委員會

公立普通學校改善問題に關し十七日午後一時半より學務課長室に於て委員會を開催する

日本からアメリカに行く 神經痛リウマチスに不思議な良藥

▽日本人で此藥を知らずに苦しむ人はスグ用ひよ
▽いかなるがんこな慢性の難病にも良く効く
▽なぜ鍼や灸つけ藥溫泉で治らぬか

日本人が日本で初めて發明した神經痛リウマチスのなほる藥が世界一の文化を誇る英領カナダ北アメリカ、バンクーバーに進出して盛んに賣れて居る、かくの如く歐米文明國にまで高評となつたのは不思議でない研究在來のツマラヌ藥と異つて其藥力が著しいからである。

アメリカでさへ此病氣に全く良く効く藥は無いと見へる、されば本病にて永々あれこれと求め迷つてコヂラシタ關節リウマチス、筋肉リウマチス、多發性神經炎、各種の神經痛等で腰、坐骨、せんき、手足、ふしぶし、顔面、頭部、肋間、肩、うで、肘、膝等に[illegible]

は風をひいた時、雨空の日、身體の運動の過ぎた時などには必ず持病の苦しき痛みや痺れをくり返し終には不具者同樣となり一生泣かねばならぬ、かゝるお氣毒な人のために何萬といふ多額な實費を投じて知らせて上げたい治療藥(安樂散)アンラクサン、は[illegible]

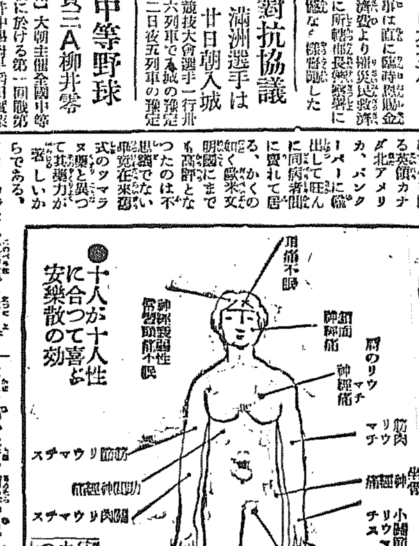

安樂散の藥價は 六日分壹圓十錢、十三日分二圓卅錢、徳用廿六日分四圓、徳用五十二日分七圓、郵便カワセ又は振替注文は送料十二錢代引は送料三十錢御手にて必ず前金のこと

總發賣元 安樂散 河合洋行 東京市本鄕區菊坂町五十二番地 振替東京四六一八二番

京城府南大門通五丁目四番地 河合洋行京城支店 電話本局二五六七番 振替京城四六七番

代理店 京城府社稷洞二七 竹內洋行藥品部 電話光化門一二三番 振替京城七九番

代理店 京城南大門通二丁目三〇番地 竹內洋行藥品部 電話本局二九七番 振替京城一九一〇番

釜山府西町四丁目五六 河合洋行南鮮支店 主任 手島文七

專賣特許 イマヅ蠅取粉

蠅、蚊、蚤、南京虫 其他虫類一切 わけなく全滅す 永年迄持越しても効力變りなし

衛生大掃除 お忘れなく本品を

大阪市東區道修町二 今津化學研究所製藥部

內科小兒科 外科花柳病 皮膚科泌尿科 仁川宮町 松本醫院 電話三四〇番

京城工學校 生徒募集 十五名

◇入學資格 高等小學校卒業程度
◇願書受付 八月卅日迄
◇考査試驗 國語、算術、メンタル(規則書郵券二錢)
◎講師 本府、東拓、土地改良の技師技手數十名
◎特典 卒業後の就職は確實に保證

京城府茶屋町一四四(京城藥學院) 京城工學校

銘酒 澤之鶴 釜の疲れもさらりと消へて夕飯樂しい澤之鶴 仁川 河野本店

肺病全治御禮

私の肺病は五ヶ年の久しい時日に亙り喀血と發熱のために[illegible]

奈良市地藏町九百九拾九番地 宗像靜子(三十歲)

途上【16】

宮崎光男作 梅津星耕畫

一六 (前篇)

二人はすぐに△△に渡つて、そこで、朝鮮行きの船の發航時迄までの時間をつぶさうかとも考へたけれど、健吉がまづこゝこそこの島土の終りであるといふことへの感傷にかられて、ひと時でも長くこゝの土を踏みしめてゐたいことの希望をもらすと、須美子もさすがに後ろ髪をひかれるやうな感傷的な氣持になつて來て、言下に、健吉の提議に贊成したのであつた。長い人の列が△△行きの聯絡船のつながつてゐる棧橋口の方へ吸はれて行くのをよそに見て、二人は、まちに出る改札口から驛前の廣場に出た。そこには方々の旅館の印袢纏をきた多勢の客引がゐて旅客らしい人の姿さへ見れば、或者は泣くやうな哀れつぽい聲でうつたへ、或者は縋つくやうな脆さをもつてすがり、或者はだますやうなねつちりさで說いた。二人はさういふ誘ひの手には關りなく、そこに小屋掛の店を並べた果物店の方に足を向けた。とその一軒々々の店先では、店をまもる小僧や大僧や主人やおかみさんらしいのが、てんでに、左手で果物をつるし上げては、右手ですくふやうにして、時々、まるで操り人形のやうに、ひよくり〳〵と腰を折ながら、客をわめき誘ふのであつた。客引のそれといひ、果物店のこれといひ、何といふ激烈な生活の戰鬪的縮圖であらうと、初めてかうした場面にぶつかつた二人の世間的生活の無經驗者は、つくづくさう思つて、一種おびえるやうな氣持にさへなつて來るのを覺えた。そしてどの店にしようかと暫くはまご〳〵してゐたのであつたが、やがて、臆なくしよんぼりと佇んだ小僧の店を發見すると、ふいと氣輕な氣持になつて、そこの店先に行つて、バナナやリンゴやネーブルや夏蜜柑などをごつちゃに、一部も買込んで、すぐと驛に引返したのだつた。」

健吉は驛の賣店で、この港街の風景繪葉書を買ひ求めると、須美子と共に公衆電報取扱ひ口の窓のところに行つて、その中の一枚に「今はまだ、僕、御兩親の膝下でゐられる土に續いた土を踏んでゐます。今後、海峽をよぎつて△△に渡れば、もうそこは、土を同じうしないのです。わが親愛なる島土の終りをさるにおよんで、一言感慨を。健吉」と萬年筆を滑らして、默つて、それと萬年筆を須美子に渡した。須美子はしばらくもぢ〳〵してゐたが、やがて、葉書面の方にインクの跡をにじませた。

「こゝまで來て故鄕の戀しさが味はれて來ました。こゝは果物の立派な所、どつさり買ひ込ましたのに、果物のすきなお父うさんお母アさんにさしあげられないのが、何より殘念でたまりません。これからの海の旅の無事を、お父うさんもお母アさんも、よう〳〵祈つてゐて下さいね、ではさようなら。須美子」

この葉書をすぐ側の受信函にすべり込ませると、二人は一旦改札口をはいつて、棧橋口の方へと急いだ。そして棧橋により添つた△△行きの、水際には低いが、しかし二階のある聯絡船にとつては珍しくも美しくもあるところの船の二階にあがつて坐を占めた。明るい船だつた。黑い夜暗に被ひかぶされた靜かな海面はこの船の行く手の前後左右、その燦々とした船窓からの明光を受けて、眼まぐるしい金光の小波を躍らした。時々、明りなく海面に散はつた黑い貨物船の橫つ腹をそれが照破して進む時、健吉は思はず、その目前に日頃の立ちふさがつたやうな懸念と恐れとを感じたりした。須美子もはじめて經驗するかうした暗澹味のある光景に、思ひは同じらしかつた。何かしら、そわ〳〵と落ちつかぬのであつた。」

船はいひ寄るやうに、△△の棧橋に着いた。

京城本町一丁目 岡本手藝店 電話本局三八〇二

寫眞は 旭町一 河原へ

有效確實ニシテ實驗ヲ竢セル
マラリア特效丸
販賣店各地藥店ニアリ
京城府龍山元町二ノ八八 ⓗ林藥房

學藝界

◇俳誌『驀進』創刊 筆者は現文壇の大家を網羅して異彩を放ち俳句は夏雅(久米正雄選)課題吟(物之助、俱樂選)等。八月中旬東京市外淀橋町柏木某發行所より發刊。

◇仁川木馬吟社 次回、宿題『菱茶』五句吐。一般同好者の投句を歡迎する。締切八月二十日。

◇仁川菊池酪院苑のこと

◇中村星湖氏(創作家) 消夏法として毎日大弓に熱中

◇松根東洋城氏(俳人) コレア丸に乘つて海洋を淵に。

◇秋谷竹雨氏(同) 水害避難民の爲め種々斡旋。累菊や洪水に浸りて枯るゝ儘

次回文苑課題

川柳 熱 一人五句 尾上柴舟先生選

締切 八月二十五日
賞金 一等一圓半 二等一圓 三等五十錢
注意 用紙は葉書(住所姓名雅號明記)宛名は京城日報社文苑係へ

京日川柳

井上劍花坊選

題「赤」 ─(九)

○ 介川 天香
血の流れるやうな牡丹の花の雫

○ 菖山 抱翠木
子煩惱十二になるを負ぶして

○ 平原 茨花
ゆで蛸のごとくに下戶は酒に飽き

佳句の一 安東縣 苔草
赤ぎれのはしで女の子のいさかひ

佳句の二 仁川 ひで坊
色育の痛々しくも火を見つめ

佳句の三 公州 錦南櫻
赤い棒引いたら最期世に出でず

佳句の四 忠南 一風
パラソルで顏を見せない赤い下駄

佳句の五 天安 一穀
なやましい程の赤さで日が落ちる

佳句の六 岡山 撫川
江戶の花紅の流れる隅田川

佳句の七 滿州 洋々
赤い灯が目に渦卷いて千鳥足

五客の一 仁川 獸童道
頭として動かぬ力血がにじむ

五客の二 細川 天來
共かせぎしみ〴〵話す赤電車

京城早春句會(姚賀報)

土用三日風剛見きちて波立 巨明
蚊帳吊りて事務所哉 畫助
我愛子枕の蚊帳に汗ばみぬ 英志
風もなき蚕の葉照りの土用入 公風
蚊帳を出る踏切番や終列車 孤岳
朝の蜩白き蝿さへ動かざる 緋沙穂
山風に吹かるゝ蚊帳を押へけり 姚賀

浮塵子降る夜(未刀居)

浮塵子取る人に溜る俥上哉 實柿
大雨に打たれて浮塵子流れけり 水鶴
浮塵子や巡査遊びに來る酒幕 慈劍
浮塵子や札上開ける豆手帳 未刀

仁川木馬吟社(邵誠報)

月光に濁流逆き夜振かな 稻香
夏川水崩れ落ちたる南瓜哉 渥條
川狩や遠か脫衣の置き所 雄井
夏川氷水面に鯉の尖りけり 木螢
夜振火の穂に集り戻りけり 可水
土堤草の泥に塗れし川干狩 紳

將棋新手合(完)

於東京市日本橋區蠣殼町一ノ四 溝呂木將棋所

角落 △五段 平野信助(東京) ▲初段 間宮純一(東京)

(圖は前號指了の局面)

持駒平野氏角桂桂歩三

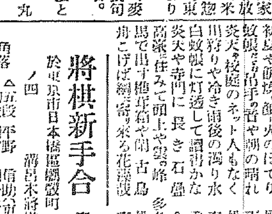

持駒間宮氏金銀香歩三

△七六步 ▲八六香 △同玉 ▲九七金 △七五玉 ▲八五步 △同金 ▲九四飛 △八六步 ▲九五步 △八四金 ▲九三龍 △八七步 ▲七二金 △八三步 ▲九六金 △八六と ▲七三金 △同銀 ▲八六金 △同玉 ▲九七銀 △七五玉 ▲八六銀打 △六六玉 ▲八四龍迄にて間宮氏の勝

溝呂木七段講評

◇上手方六六玉は見落しならん六四玉と逃げれば手駒を持て居る關係上大凡は勝となるならん

◇下手方は勝を急いだ結果七一飛を取らず指せる爲め遂い指切り模樣を招いたが敵が六六玉と逃げし爲め僥倖を得た

金泉句會(汀園報)

笠寺の荷に吳れたる冠黃菴哉 格青
閑古鳥谷に溢るゝ木の實菓子 一枝
杉さらに溢るゝ水や閑古鳥 古都女
僧住まぬ朝鮮寺や閑古鳥 南汀
花莢莚を滑り落ちたる枕哉 鷄竹
ほの〴〵と朝の色ある莢莚哉 汀園
夜振火の一つとなりて更けにけり 石弦
夏川水入江渦して大うねり 想仙
野の果に雲湧出てぬ川干狩 邵城

洪原鶴峰會(紫溢報)

水番に灯なく月の杜鵑かな 松浦
晝より早稲待つ間の畦休み 春畔
短夜に虫つどひ來る夜振かな 香坡
豫後の身の疲居鐙ゆ夏羽織 含糸
出揃ひて縮撫で見る蚊帳哉 耳也女
子の顏に吊手の當や蚊帳の中 多兔女
初夏や雨燒く顏に火のほてり 松窓
蚊帳吊る蚊帳の吊手や潮の晴れ 素濱
炎天や校庭のネット人もなく 松浦
川狩りや冷き雨後の濁り水 春畔
白蚊帳に灯透して靜けかな 香坡
炎天や寺門に長き石疊 含糸
高雲住みて頭上や雲の峰 多兔女
馬で出す櫓手荷や閑古鳥 松窓
舟こげば網寄る來る花藻かな 素濱

讀者から

▲先日の降雨で崩壞したやうな城壁の危險なケ所が西大門方面にはまだ多いのですが一應現場を調査して附近住民の不安を除いて頂けますまいか(總屋根)▲關東縣巡查の受驗期所並びに受驗規程知りたし(一青年)▲例の幸運の手紙が智識階級に行はれてゐるとは何と不甲斐ない事でありませう自分は無學無産階級の者だが若來たら集配人助けの爲にドシ〳〵連鎖を斷つて上ます(平北宜川北原)▲記者樣加藤武雄先生の住所をお教へ下さい(T・I生)▲東京府下北多摩郡砧町(係)▲京城通町內田生樣ラジオレーヤC型新品安く讓ります御報參上(元町一の一八瑞龍寺內佐藤)▲大和町掘隈タヨ女史は大成する程あつてさすがは見上げた物だ同縣の小河駿逵大いに學べ(耶馬溪娃)▲ピアノの使用を無料で提供しますから初歩を教へて下さる御婦人はありませんか(社內K生)▲尾平松代さんのあみ物の機械は講習を受けねば使用がむつかしいものでせうか使用法の說であむ事は出來ませんかなほ注文先も(田舍の女)

經濟欄

米石 六圓〇二▲四番九月末六圓〇二 五番九月末五圓九一 山來商千七

大豆 一番九月末三五圓二四▲三番九月末五圓一八より〇八▲四番九月中五圓三〇より二六九月末五圓〇八より

合と水揚の閑散で相場は漸落一方一齊安を呈した千貫値段は▲タヒ四〇▲フカ八▲アワビ二

水揚高二千五百八十一圓四十二錢

▲鱗園 銀塊の不調に貿易筋ふる

手口と歩み ▲前場手口▲田道、新田、大林ウ

大阪短期歩み ▲前場▲大新一〇五一〇(密)五 〇〇三〇一〇〇四〇 ▲後場▲大新一〇三七〇(密)九 〇六〇七〇三〇(大引)〇〇三〇一〇〇 ▲九

遊技樣も逃出して 八合覺る大谷家

【京都電報】東本願寺大谷伯爵家 父總光氏以下の各連枝は分家手續きを行ひ同家の戶籍面に戶主光……

演藝案内

賜天覽台臨 講義錄 尺八琴譜 大正琴譜
通信教授許可
バイオリン マンドリン ハーモニカ 尺八、琴、三絃
以上各別・何人もスグ上達する新發明講義 くわしき規則書進呈(郵物注意)
發行所 福岡市中島町十七 大日本家庭音樂會 電話二三〇一番

黃金館

東亞 共營

八月十一日封切 東亞キネマ甲陽特作 海洋活劇 男兒一擊 全五卷 原作脚色內田(?) 監督井手錦之助 主演一條英雄、團桔梗、川上弁一

甲陽新進スター運ガ電光石火必死的の肉彈的海洋活劇にして見るから胸の躍る納涼映畫!

東亞等持院特作サンデー毎日所載 原作沼田紅綠 監督仁科芳雄氏 西南異聞 悲戀 心中ケ丘 全十六卷

明治十年の役を背景に戰ひの史を織る緒に涙の赤い紅い……

喜樂館

八月十日ヨリ湯仰の大雄篇上映す

日活現代劇 日本新劇作品 一、寶鴦 海事の偉力 一卷
一、路上の樂園 五卷 谷崎、浦邊粂子主演
ウアナーブラザース社超特作 一大活劇 戰線を潜つて 世界一の名犬リンチンチン主演
日活會社傑作連續大時代劇 大阪毎日新聞連載講談 第五篇 修羅八荒 七卷 岡部五郎、酒井米子、尾上多見太郎主演

中央館

マキノキネマ

八月十日ヨリ戰慄映畫公開 三伏の暑氣を一掃に蹴とばす大活劇映畫公開
前篇公開、忽滿都の人氣集中 マキノプロダクション新劇部特作 柔道四段東鄉久義大快闘篇 喜活劇 鐵骨漢 後篇全六卷
彩古木會社世界的名作 フォックス社秘藏の非名映畫 興行價值滿点、遠島陽子、八重谷楳子主演
鳥人リードホース氏外大衆活劇 戰慄喜笑 大旋風騎手 全八卷
マキノプロダクション超特作映畫 原作西條照太郎、監督沼田紅綠 大時代劇 憤怒 全七卷 狂刃劍 大谷友三郎、マキノ輝子主演

大正館

八月十一日ヨリ特別大興行 松竹映畫の粹を集めし此陣容
蒲田撮影所時代劇 監督吉野二郎 鍔から出た鏡 仇討哀史 全卷 堀川浪之助、春日清子、橘喜久子
松竹キネマ超特作時代劇 原作落合浪雄 監督見浦太郎 坂崎出羽守 十卷 勝見庸太郎、森野秀夫、新井淳、伊藤好子、松井千枝子
蒲田撮影所本年度上半期大傑作品 原作野田高梧 監督池田義信 苦しむもの悩むもの最後に辿り着く所それは愛に滿ちた家である 親子の愛情を最も深刻に描きし 家庭大悲劇 家 七卷 奈良眞養、渡邊篤、吉川利雄、石河薫、東栄子、鈴木歌子

浪花館

明治町 電本二六〇番
八月二十一日より 東京講談大巨頭 神田伯龍師 外數名

輸入 丸ケ一印 K 風呂
石鹸製造
播磨石鹸製造所 神戶市東川崎町五丁目

せきずい
同病にて手足引ツリ腰足不隨肩脊筋痛みシビレ等に効能正しき良藥あり二錢切手封入申込次第詳報す 兵庫縣明石市三番町 元木本家

慢性胃腸病に
デブース錠
今晚のんで明朝の容体に御注意
各地知名藥店にあり

六四一

お化粧の基礎
新御園四季の花

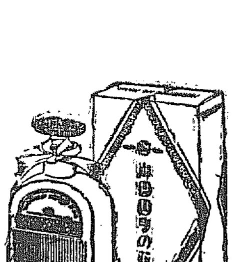

一滴は一滴より美しさを增すお化粧水、朝夕缺かさず御愛用になれば、お肌の色艶は得も言はれぬ麗しさとなり、どんなお化粧も生氣に溢れて、自由自在で御座います

海水浴の後直にこれを綿にふくませてお顏をお拭きになり、それからお顏をそつと洗つて、更にこれをおつけになれば、お顏のあれを屹度防ぎ止めます

御園白粉本舖 伊東胡蝶園
朝鮮代理店 福榮商會 釜山榮町

美味 滋養 葡萄酒
赤玉ポートワイン

健康は眼で判る……

……と云ふ學者があります 榮養が足り 血行がよければ 眼は自然に美しくなる筈です 即ち 赤玉愛用家が「健かな眼」の所有者であるのは 當然すぎる當然です

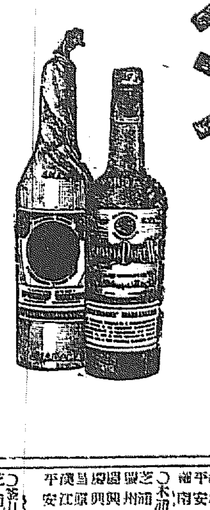

朝鮮郵船定期(京城)

京城府黃金町二ノ〇 朝鮮郵船株式會社

(仁川出帆代理店大國通運支店)
芝浦丸 八月二五日 東京行
興丸 八月二四日 大阪行
南丸 八月二四日 長崎三角行
芝浦丸 八月二〇日 新潟門司行
長江丸 八月二〇日 木浦行
(四方)
平安丸 八月一八日 上海行

(木浦出帆)(代理店山野回漕店)
芝浦丸 八月二七日 東京行
濟州丸 八月二六日 大阪行
興丸 八月一六日 濟州島行
昌丸 八月二一日 多島海行

(釜山出帆)(代理店大池回漕部)
芝浦丸 八月二八日 東京行
濟江丸 八月一八日 西鮮大阪行
錦南丸 八月二七日 長崎三角行

(元山出帆)(代理店國際運送支店)
濟津丸 八月一六日 大阪行
白頭山丸 八月二五日 舞鶴敦賀行

大阪商船株式會社

汽船出帆廣告

仁川出帆
開門神戶大阪行(群山木浦經由) 八月十四日、八月十九日、八月廿四日
大連行 八月廿八日前十時
元山出帆
釜山、門司、宇品、神戶、大阪行 八月十五日後二時

京城代理店 國際通運會社 電本一七九・二一一〇番
仁川出張所 海岸町 電長三五一番
釜山支店 佐藤町 電長一八四番
元山支店 海岸通 電長六四番

內地各港出帆主要航路

京城驛午前發御乘車、元山御乘船 ニテ連絡御得御便利
●歐洲行毎月一回 ●南米行毎月一回 ●濠洲行毎月一回 ●北米行毎月二回 ●孟買行毎月二回 ●南洋行毎月一回 ●甲谷陀行毎月一回
御注意 右の外各航路定期船あり

大阪商船株式會社 仁川支店 電話二一〇・二一一番
京城代理店國際運送株式會社支店 電話一一七〇・一五九七番
郡山仲次 仁川本町一 電話四一、三二一番
專屬荷扱 仁川港町六 電話七二番

出帆廣告

命令航路(上海行)(新義州發) 新義州經由新安州行
八月中 二日、五日、九日、十二日、十六日、十九日、廿三日、廿六日、中江鎭行 十一日、廿七日、卅一日
(使用船)雄飛丸、飛鳥丸、さぎ丸、ありなれ丸、かもめ丸、はと丸、こま丸

新義州常盤町(電話四〇八番)
株式會社 鴨綠江輪船公司
取扱所 新義州株式會社旅行會 電話六二三
安東縣四番通小田代理店 電話
北支 龍口代理店

京城日報　夕刊

司法權獨立侵害問題

【東京電話】長野事件に關する司法權獨立侵害問題につき司法部內の憤慨を買つた事は既報の如くであるが長野事件に憤慨せる司法官の一部は目下同地に出張中である在野法曹團その他の歸郷を待つて或は具體化するのではないかと見られてゐる

十日附て發表

郵便による移出入品取締事務の改善をはかるため財務、關稅部の各課長を稅關事務官兼任に仁川局郵便主事外十九名を稅關監吏に兼務せしめる事に十日附を以て發令された

▲細井肇氏　十四日朝東京より歸城
▲久永麟一氏（全州市民會長）
▲松波千海氏（全北日報社長）
▲水口隆三氏（專賣局長）關東廳に出張中の處十三日夜歸任
▲泉哲氏（中央朝鮮協會幹事）十三日入城
▲ウエー東支鐵道技術課長夫人二十四日ハルビン發日本觀光へ
▲伊東信一氏（下關驛長）十八日發錦西觀察へ

辭令　府通譯官　小田安馬　學務局勤務を命ず　府道技師　平安北道在勤を命ず　朝鮮土木技師　大森

滄浪閣の兩殿下

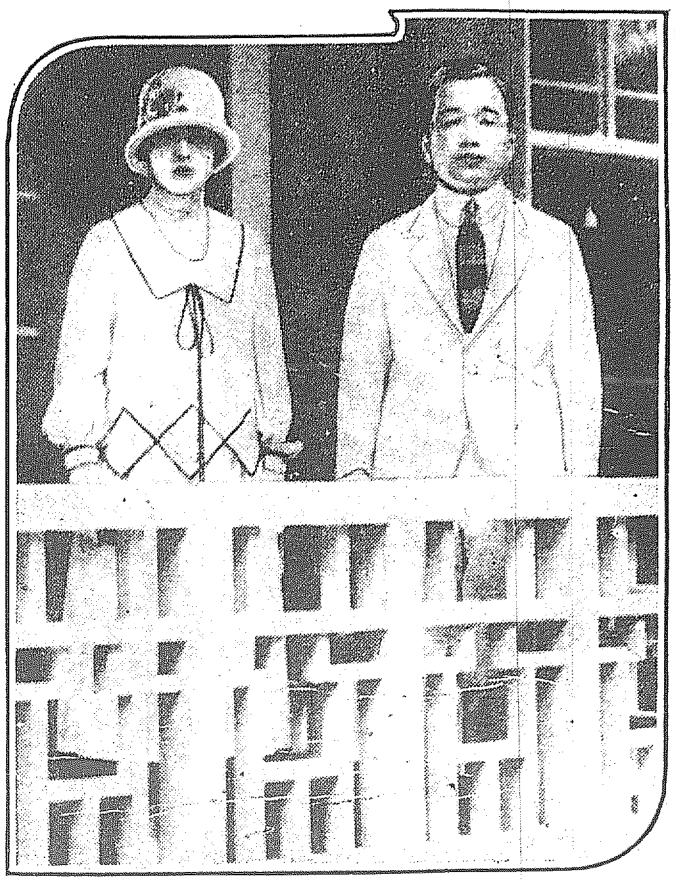

御避暑中の李王同妃兩殿下の御近影で殿下の珍しい脊廣服のお姿である

正しき商　絕對正札　品質第一　佐　京城南大門通三　佐伯洋品店

四五日中に南口は解決
外人の手は藉らぬと　吳佩孚長辛店で語る

【北京十三日發電】長辛店において吳佩孚氏は語る　南口の軍事は四、五日にして解決するであらう、余の南下も其後となろう、セミヨノフ將軍とは面談したが支那のことを處理するに外人の手は借らない、軍事問題が一段落を告ぐれば、正式內閣が組織され國會も再開されるであらう

南口撤退は宣傳か　陷落は困難

【北京十三日發電】國民軍は近く南口を撤退すべしとか或ひは數日にして陷落せんとかの說は吳氏の南下を促進する爲の宣傳にてその陷落は容易でないとも傳へられる

持久戰を覺悟の　南口の西北軍

【北京十三日發電】南口一帶の西北軍は約三萬で國民軍は南口懷來間を往來し一切を指揮し居ると共に持久戰の覺悟で陣地內に便衣隊を設け兵の一歩も外に出るを許さず嚴重監視され砲彈を受けたのはそのまゝ生埋の狀態である。

北京外交團會議　重要打合せ

【北京十三日發電】十三日の外交團會議の內容は祕密にされて居るが上海香港間の事件に關する領事團の通告についての重要打合せをなしたものと信ぜられる

府廳工事視察

馬野京城府尹以下各課長連中は十三日午後京城府新廳舍の工事進捗狀況を視察したが工事は着々進みつゝあり今秋の落成期日には立派に完成する見込であると

結末が近づいた松島事件の豫審
各地の裁判所に委託して一氣に證人しらべ

【大阪電話】長びいた松島事件の豫審も大體終了に近づきつゝあるがいよ〱最後の證據調べとして大阪地方裁判所豫審では各地の裁判所に委囑して一應取調べを開始する事となり既報の如く憲政會代議士岩崎勳氏は十五日大阪地方裁判所內南豫審判事の取調べを受ける事に決したが東京地方裁判所も大阪よりの依賴により政友本黨代議士十六名を初め政黨關係者數十名を證人として取調べる事になり大阪豫審廷では數日前秘密裡に一切を東京地方裁判所豫審判事にあて委託したと傳へらるゝなほ川崎內務次官、鈴木內務參與官も東京で一應證人として取調べを受くるものと見られてゐるが前田米藏氏の證言如何によつては八並司法參與官、田中文部政務次官も取調べを受けると噂さる

湯淺總監の出頭を求め　五井判事が喚問

松島事件に關する大阪地方裁判所の豫審の活動もいよ〱終結に近づきつゝある模樣で既報の如く當時の內務次官である湯淺政務總監の喚問を京城地方法院に依賴して來たので五井豫審判事の手で特別の事情の起らない限り總監の出頭を求め法院階上應接室において岩崎勳氏の豫審廷に於ける供述を中心として訊問する事となつてゐる

東方文化委員會　正式に成立の通告

【北京十三日發電】日本公使館は國務院、外交部、教育部にあて東方文化小委員會の正式成立を通告した

政務總監殿下の朝鮮行啓を奏請したといふことにつき　自分はまだ聞いてゐないしそんなことはあるまいと信ずる、ただ總督が新廳舍の總督室を今に使用されぬから或は攝政宮殿下の臨御を仰いだ上使用しやうといふ臆說に過ぎないものであらう次に總督が朝鮮に永住されるといふことは自分は總督から直接聞いてゐないからそれは何とも言へない

國民に共鳴なしとの世評も已むを得ぬ
大阪補選の結果は遺憾だ　西下の若槻首相語る

若槻首相は大阪の若槻首相歡迎會に臨むため、十三日午後八時半東京驛發西下したが車中談は左の如くである　若槻歡迎會は極く少數の世話役の集りであるが今後も此種の會合には都合つく限り出席するつもりである、尚は序でにロータリ會へも出席したいと思つてゐる、此の會は自分の仕事を直接目につくそうと云ふ連中の集りで吾々の豫ての

主張と　よく合致してゐる樣に思ふ、世間では今度の大阪行を松島事件と結びつけて種々に宣傳してゐる樣であるが宣傳はする人の勝手として決してこの問題で行くのではない宣傳するよりその結果をみるがよい大阪補缺選擧の結果は憲政會としては甚だ遺憾であるが苟しくも主義政策を力說して多數の同情を得ることが出來なかつたなら致し方がない此の點に對しては國民が、現內閣の政策に共鳴してゐないとの世評を受けても已むを得ない、しかしこれは大阪のことであつて直ちに

全國民　の信頼が薄くなつたとは云へまい、長野事件の善後策については政府としては新知事を信頼して適當の處置を採らしむる考へである、横山幹事長が同事件に關し司法權の獨立を脅迫するやうな行爲があつたがそれに對し司法官の一部が選擧して司法大臣に決議文を突きつけたかどうかと云ふことは未だ何等、耳にしてゐない、豫算編成期も近づいて來たので病中の早速藏相がその任に耐へるかどうかを心配してゐる向もある樣であるが昨今病氣も大變よくなつて各省豫算の主なるものについては說明を聽取してゐるそうで寧ろ豫算問題の

時分は　藏相が出來ると思ふ最近水野子爵が辭來らるゝので何か問題でも起つたかの樣に想像する向もある樣だが別に何等變つた問題もない豫算編成期に當つて上院方面の忠嘱を聽き且つ政府の主張するところを幾分でも諒解して貰ふことは別に惡いことではあるまいと思ふ

藏相經過良し

【東京電報】鎌倉に靜養中の早速藏相はその後の經過良好で食事も平常に復し元氣恢復附添ひの稻田內科の醫學士も安心して歸京した、十二日夜は降旗次官、三木參與官の來訪を受け一時間余にわたり豫算上の重要政務を打合せたりかくて藏相は豫算閣議までには歸京することゝなつた

朝鮮の新聞法　遠からず公布
一月ぶりで歸鮮した三矢警務局長釜山で語る

【釜山特電】約一ヶ月にわたり東上中の三矢警務局長は十四日朝釜山通過歸任したがホテルに休憩中左の如く語る　朝鮮に於ける新聞紙法改正案はすでに法制局の手をはなれて樞密院に廻されて居り今年一杯には

實施され得る　やの明言は出來ないが遠からず公布されるであらうと信ずる、何しろ內地も關東廳も一時に相前後して成案を出すものだからその間色々の支障る事情が出來ておいそれとはゆかぬ、次に朝鮮警察協會の基金は三井、三菱から三萬圓住友、安田から二萬圓約十萬圓の寄附を得たがなるべく大きい所を煩はして廣く寄附を仰がない方針である、朝鮮に於ける公娼制度は

內地のお土産　で現在に於ける朝鮮の公娼制度はあまり感心しない、寧ろ惡い制度だと思つてゐるが最近の時代思潮に鑑み娼妓に對する待遇の改善乃至は公娼制度の改善については自分の意見は素人だから何とも言へないが何も積極的に手入れをしなくとも自然に任せた方がよくはないかと思ふのである

道知事異動
三氏は免官　二參與官昇任　本日決定發表さる

【東京電報】各道知事の大異動については十三日の持ち廻り閣議で決定御裁可を得て十四日內閣から左の如く發表された

任江原道知事（二等）　平安南道參與官　朴相駿

慶尙北道參與官　韓圭復

任忠淸北道知事（二等）　成鏡北道知事　中野太三郎
任咸鏡南道知事（一等）　江原道知事　朴榮喆
任咸鏡北道知事（二等）
任全羅南道知事（二等）　忠淸南道知事　石鎭衡
任忠淸南道知事（一等）　兪星濬
依願免本官（各通）　全羅南道知事　張憲植　忠淸北道知事　金潤晶　咸鏡南道知事　金寬鉉
中樞院參議仰付らる　勅任官を以て待遇せらる　張憲植　金潤晶
中樞院參議被免　兪星濬

新知事三氏の略歷

朴相駿氏　朴相駿氏は平南成川の生れ江東、順川、平原各郡守を歷任し地方行政に手腕を振ひ、大正十年三月平南參與官となり、今回の榮轉となつたものである本年五十才

兪星濬氏　中樞院參議から忠淸南道知事に榮轉した兪星濬氏は京城の生れで朝鮮の福澤諭吉と言はれる兪吉濬氏の弟であり早く內地に留學し慶應大學を終へて韓國政府の書記官に任命され郡守から累進して學務局長、地方局長、內務局長、警務總監など韓國政府の樞要なる部を悉く歷任した履歷を有してゐる、總督政治になつては京畿道の參與官から中樞院參議の閑職に就いたものであつたが今回の榮職に再び見出されたものである、氏は甲午の變に國事犯に連坐して黃海道の一孤島に島流しの刑に處せられた事もあるといふ熱血兒で當年六十六歲であるが尚壯者をしのぐ元氣を有する

韓圭復氏　韓圭復氏は生粹の京城っ兒、早稻田大學政經科を卒業し、直ちに議案官となり度支部書記官に轉じ、次で土地調査局監査官、晋州、東萊に歷任し、大正十年郡守となり慶北參與官、十三年慶北參與官となり出世ぶりで今日に至つたもの、本年四十六歲

金知事陞敍

忠北知事從四位勳三等　金潤晶　敍正四位

あすの天氣（十五日）

優勢なる高氣壓の南方にあるが今のところでは北西に進んで南支にはいる樣子である朝鮮は相變らず本邦高氣壓の尖端にあたり氣壓の配置が不安定であるから曇がちである

豫報は　曇一時晴

溫度		
十四日正午	二九、三	（華）八四、七
十三日最高	三〇、一	（華）八六、二

ご待兼の仁川月尾島行　納涼列車は十八日から

仁川觀測所の觀測でてふど雨期も過ぎ海水浴には潮の具合も宜しく、それに月の眺めもいゝ中旬からの**シーズン**を選んで、いよ〱延期を重ねた納涼列車を運轉いたします、月尾島に於ける納涼設備は、潮湯に、**プール**に、海水浴に、或は寶さがし、潮干狩、煙花大會、魚釣その他既報の通りです、既に御買求めの切符は五日間を通じていづれの日に使用されても差支へありません

對山錄

湯淺總監だからよいがこれが政黨出身の大官だと證人として調べられてもすぐ何とかいはれるだらう若槻首相が調べられるといふので政變に當て込んでゐる政黨もある。

◇

然し川崎內務次官、田中鈴木八並の各政務次官などのうちには疑ひの人もたしかにある。とにかくこの事件ばかりはどこまで發展するものやら見當がつかなくなつた。

◇

道知事の大異動があるが事務の刷新といふこともまづ空氣の刷新によつて目的に達しさうに思はれる。よい潮時にやめる人はまづ仕合せであらう。

◇

横山憲政幹事長の司法權蹂躙事件といふのが容易ならぬ事態となつた。横山勝ちやんがそんな大それた事をやつたのかナ、一檢事も檢事で、興奮の餘りに長たといつて、そんな一私人に職務を指揮されるといふ意氣地なしがあるか。代議士の肩書で小役人を嚇すことにはなか〱役に立つもんだ。

◇

朝鮮新聞紙法だから、職業柄分が樞府へ廻したと三矢警務局長の歸任土產。樞府のおぢいさん達、ひまだから仕事さへ當てがはれゝばホク〱してゐるから耶がない。

◇

樞府が高等法制局になつたのは法制局の役人が低下し、ロクに字句さへ滿足な法律はつくれぬから法律家揃ひの樞府が法制局の仕事をやるのは當然だといふものがある。それも或はさうだらう。

◇

大阪補選に憲政會の大敗は院內派と支部とのいがみ合ひがたゝつたのさ。

亂鬪地獄（らんとうぢごく）【百十】
菊池曉汀作　小寺耕嶺畫

不斷又不斷（五）

事情を聞けば聞く程、奇怪の度を增して行くので、龍之助は眼を輝くるのであつた。

『ウム、ゆきの姉といふのは、お久とは申さぬか』

『さう〱そのお久ぢや。しても うこつちへついて居るはずぢや』

『して今はどこに居るのぢや』

『サア、お久がその遺言狀を持つたまゝ、今もつてありかが判らぬのぢや』

聞くより龍之助は失望の色を現した。

『ではお久は若しや吉岡に遺言狀を奪はれた上、あいつに殺害されたのではあるまいか』

『イヤ、それは違ふ。吉岡が若し遺言狀を奪つたなら大阪へゆきにあひに行くはずもないのぢや。だから俺の考へでは、きつとお久が途中で吉岡の腕を氣付き、その邪の手を逃れて、何處かに隱れてゐるのぢや。ゆきの話を聞くと、お久といふ女は、男もおよばぬ程に心の据わつた、しつかりな女だといふから……』

『すると、何は兎もあれ、お久を探し出すが肝腎ぢやな』

『イヤ、龍府方の手が廻つて居るとすれば、我々は明日にも捕縛されるか知れぬから緩々探し出す暇がないのぢや。彼吉岡の奴、彼奴は町奉行高野出雲の配下の密偵ぢやといふ事は、貴公もまだ知つておるまい。今までは俺を貴公の同志だとは知らずにゐたが、もう今は俺も彼もさとつてしまつた。これから彼奴を敵にして鬪かねばならぬのぢや。彼奴はまろ邪魔者を據ふ積りで、俺と貴公を召しとる手段をめぐらすぢやらう。だから捕縛されぬうちにお久を見出さねばならぬがそれにしても俺より先に彼奴吉岡の住居を突きとめねばならぬのぢや』

『彼奴の住居か、それや俺が知つて居る。ソレいつぞや淸宮三郎といつはつて、同志の中に入り生き埋になつた、後藤龍之助、彼奴の捕はれた舊屋ぢや』

『すると四條通の舊屋藤屋か』

『さうぢや』

龍之助は三五郎が藤屋の奧の間の穴より出て、四條通藤屋に入つて再び出て來た事を語つた。雛之進は小首をかしげて聞いて居たが、

『ウム成る程さうかも知れぬ。彼奴も町奉行高野出雲の密偵ぢや。事によると、藤屋は龍府方の密偵の集合所かも知れぬ。よし〱これでまア彼奴の居所だけは分つた。』

『これから探るのは、お久がどこに居るかといふ一條だ』

龍之助はしばし默然として考へて居たが、

『オイ山田、お久が若しや藤屋に捕はれて行きはせぬか』

『イヤ、左樣なはずはない。あそこが龍府方の密偵の集合所であるとしたなら、同類の奴等にかぎ出される心配があるから、吉岡の奴も決して藤屋へお久を呼び寄せるやうな事はせぬぢやらう。密偵といふ奴は、互ひに腹の中で探り合つて何事も隱し合つて居るものぢや』

雛之進は無雜作にかういつた。

『然し何れにしても、お久は今何處に身を隱して居るであらうか。大切の遺言狀、それも無事にお久の手に握られて居るであらうか。』

『するとお久の居所について、貴公は何か目算があるか』

『イヤ、それは分らぬが、先ア俺に任して置け、乾度探し出して見せやう』

いふ折しも、階段をトン〱とこの部屋に上がつて來る足音が聞こえて來た。部屋の外に止まると　トン〱と、廊下を踏み鳴らしたそれは秘密組同志の合圖であつた

『オー、あの合圖の音は……』

と耳傾けて、雛之進と龍之助は音する方を見詰めた。

頓智笑話

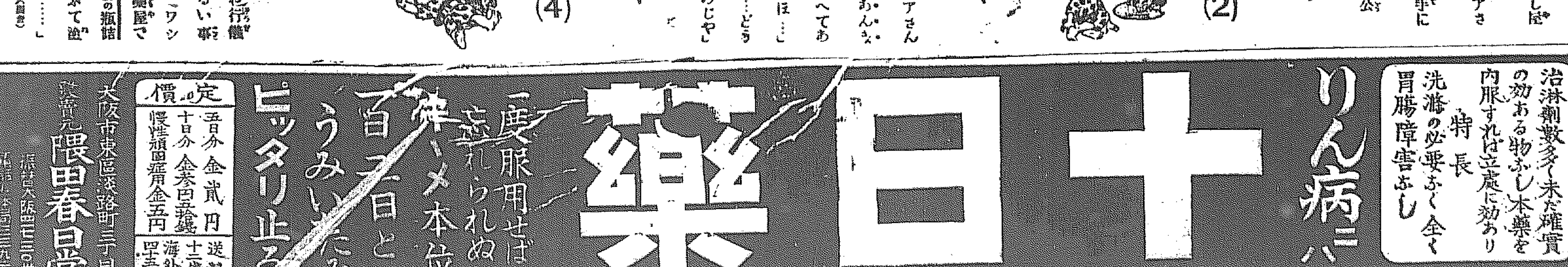

責任請合　男女痳病　五淋白濁　임질의　りん病ニハ
治淋劑數多く未だ確實の効ある物なし本藥を內服すれば立處に効あり
特長　洗滌の必要なく全く胃腸障害なし
十日藥
一度服用せば忘れられぬ　藥の本位　五日と十日　うみいたみ　ピッタリ止る
定價　五日分金貳円　十日分金參円五拾錢　慢性頑固症用金五円　送料　十二錢　海外四十二錢
發賣元　大阪市東區淡路町三丁目　隈田春日堂
全國有名藥店にあり

本欄特別廣告一手扱　大阪今橋一　第一廣告社

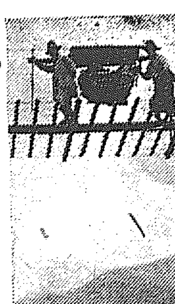

南アルプスの高峰縦走を敢行して、鞍返つた大倉翁、下山の途すからアルプス山中第一の難險といはれる赤花の鋸の岩壁險渡りを試みた。九十年の間にあぶない、世渡りをして來た大倉翁ではあるが、脚下千仞のけい谷活動寫眞のロケーションなきの綱渡りには、さすがに胆をつぶした事であらう。

〇七月中の藝妓あげ花時間數は、本町署一萬九千九百一時間、新町署二千五百六十七時間、朝鮮料理店九千六百五十三時間、支那料理店九百卅九時間、計三萬七千六十時間で、これを金額にすると五萬五千五百九十圓で、前年の同月に比べると時間で九千六百二時間を增し、金額において一萬三千五百九十三圓の增加である。昨年の同月は例の大洪水にたゝられ、各料理屋の散財も藝妓のあげ花本數も不振であつたが、今年は水害を免れ得たのと、幾分景氣が順調に進んでゐる關係で好成績を示したものらしい。

〇余念なく草花摘みをして居た少女菲田賢(七)に暴行傷害を與へた大同郡西城里高木煉瓦工場職工安鐵煥(二八)は平壤署で取調べの上十三日檢事局へ(平壤)

〇平南中和郡大谷面土松里田致盛(五七)は七日宅地の內にある桑の木に攀ち登つてつみ葉中過つて雨で枝がしめつて居たため滑り落ちて慘死(平壤)

〇總督府でいくら警察を取締しても、しかつてもなかなか絶えない幸運の手紙が、管內をうろうろするのに業を煮やした龍山署は、いよいよ十五日から警察犯處罰令第一條二十一項に照して、科料を申しつける事となつたが、相場は普通一圓位にきまつたらしい。

〇十四日夜八時から南山公園音樂堂に開催の市民音樂會は▲マーチ▲スミマルッタ將軍▲序樂セミラミス▲和曲神平白帆▲ワルツ酒及歌▲幻想曲ホウスト▲和曲越後獅子▲カボット舞踊曲▲愛▲マーチ突擊曲

〇十五日の放送▲ニュース▲錦心流『お伽琵琶』『兎と龜』柴田司水▲長唄『松の綠』表シナ子▲義太夫『三勝半七酒屋』用村櫻詩、松下花月▲淡浮表シナ子

〇けふの公設市場値段 ▲はぜの佃煮百匁八十錢▲切いか佃煮四十五錢▲こんにやく大一枚八錢▲油揚三錢五厘▲燒豆腐二錢五厘▲豆腐一丁六錢

貯金魔高柳の豫審が五年かゝる
詐欺横領文書僞造は不成立 背任罪だけで起訴

【東京電報】一萬圓貯金の高柳淳之助が東京地方裁判所檢事局で七ケ月にわたる取調べの後十三日起訴さるゝに至つた事は既報の如くであるがこの事件は擬似東京貯金銀行の開業を標め貯金債權の無價値なる株券を高く賣つけて百萬圓余の不當利得を得た點で詐欺横領背任公文書僞造行使等の罪名で取調べを受けてゐたが結局詐欺横領は成立せず背任罪一つにまとめて起訴されるに至つたもので起訴と同時に事件一切は豫審に移されたが近年にない複雜した事件だけに豫審の終結を見るまでには五箇年以上を要すべくその中において保釋を許される模樣である

十五六歳が女の發育盛り
府の學務課で小學生と女學生の發育調べ

最近京城府學務課で調査した府內の小學兒童および女學生の身體檢査の結果によると小學生は七才より十五才までとし左表の如き發育狀態を示してゐる

尋常科男子

年齢	身長(尺)	體重(貫)	胸圍(尺)
七歳	三、八〇	四、八〇二	一、七九
八	三、九四	五、三九九	一、八六
九	四、〇三	五、八四一	一、九二
十	四、一七	六、四〇二	一、九九
十一	四、二五	六、九二三	二、〇三
十二	四、三六	七、五九九	二、一二
十三	四、四四	八、〇八四	二、一四
十四	四、五六	一〇、〇九八	二、二四
十五	四、六三	八、九〇四	二、二三

同女子

年齢	身長(尺)	體重(貫)	胸圍(尺)
七	三、六六	四、六二二	一、七五
八	三、七四	五、一九九	一、八〇
九	三、八九	五、七六八	一、八五
十	四、〇〇	六、三三一	一、九二
十一	四、一八	六、九二二	一、九五
十二	四、三六	七、七四四	二、〇四
十三	四、四九	八、三五五	二、〇九
十四	四、五五	八、九二六	二、一六
十五	四、五五	九、三六五	二、二三

右の表中に十五歳の者が十四歳の者より身長體重胸圍において何れも退歩してゐることは不審に思はれるがこれは多數の兒童について平均をとつた結果この不思議な狀態を呈したものである、更に女學生の發育表を掲げると

女學生

年齢	身長(尺)	體重(貫)	胸圍(尺)
十三	四、六四	九、三五〇	二、二九
十四	四、七七	一〇、三三三	二、三六
十五	四、八〇	一一、〇七〇	二、三九
十六	四、八六	一一、三一二	二、三九
十七	四、八六	一二、四九七	二、四四
十八	四、九三	一二、九六〇	二、四七
十九	四、七七	一二、六五三	二、五三

の如くなつてをり女學生は十四、五から十六までに最もいちじるしい發育をみてゐる

同性愛の若い女
死を求めて家出し救はる

京畿道抱川郡蒼石面新村里載永の妹載玉順(一九)は嫂と折合あしく家庭の不和をなげいてゐる時同郡李觀伊長女李伯順(一九)も又繼母にさいなまれ身の不遇に泣く二人は何時しか同性愛に陷り家を拔け出し徒歩で徹夜して京城にたどりつき死處を求めて龍山の漢江を漂浪する中鐵路巡査が怪しんで本署に連行取調べの事情が判明したので十四日保護者に引渡した

カフェー丸ビルで若者の自殺未遂
騷がれて警察へ自首

十三日午後十時頃府內明治町カフェー、丸ビルで刄渡り四寸餘の短刀を突き立て自殺をはからうとしたが騷がれて目的を遂げず本町署に自首し出た若者があつた、この男は東京神田區鎌倉町中野工作(二〇)で集金先より百八十圓を横領京城に逃れ込んだが懷中無一文となつたので自殺をはかつた者であると

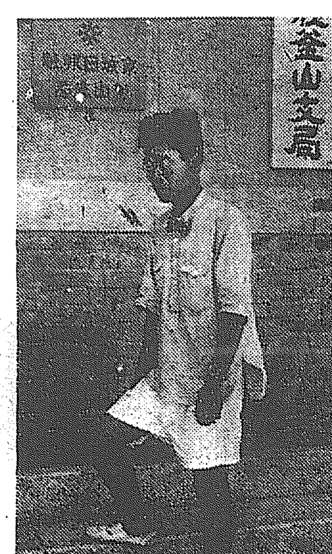

徒步で世界一周の秋光君 本社釜山支局前にて

土地詐欺
數名を相手

既報、根據遂外數名を相手取り詐欺の告訴を提起したが被告の中立てによれば兩氏が……五千圓を提供せしめ相談がそれを……かその後三百石の收穫あつた所謂……税金を支拂はずかつその收益に對し……約後直に商相談より他へ讓渡して……互職の取得をしたといふのである

警視廳に出張して犯人調べ

【東京電報】……

大賭博檢擧
廿八名珠數繋ぎ

……其他松外廿七名は十三日高野署に逮捕され目下取調べ中

佛國巡洋艦

……ル、アルテール、マロンの三艦は日支沿岸巡航の途大連に八月廿五日から四日間滯在……

「七〇號」星の襲中令第(一八)は去る十二日午後九時頃長崎町の親族……御の困苦を救ふため劉星熙から千余圓の支度金を受け賞金結婚をし……

あす決勝戰
中央の覇權は…… 殖銀か鐵道か

あすはいよいよ決勝の日である。我社主催全鮮野球爭霸戰に盛るべき中央代表の覇者を決する日である。きのふの準決勝戰で、昨年の優勝チーム全龍中軍は、强敵殖銀軍に打つちりを食つた形で慘敗し

無念の 涙を呑んで敗退した。殖銀は不斷の精進と對全龍中戰の難關を切拔けて、あすの決勝戰に備へて居る。けふの準決勝戰鐵道局對京城工大はまづ鐵道局の勝と豫想されるが、果してさうなればあすの決勝戰は鐵道對殖銀の對抗となる、それはファンが等しく渇望して居た一戰で、

傳統的 に全鮮第一の强剛を以て自他共に許す鐵道局と、一は破竹の勢ひを以て雄飛しつゝある新鋭殖銀軍である。鐵道軍は新鋭勝間遊撃手統率の下に近く同六、九大の二强を一しうし、呉大を脅威した福瀬撫ひ大井、藤田、木下の三投手を擁し、何れも健棒强打を誇る猛烈な攻擊力のチームであり、小西、今岡、細井によつて守らるゝ

外野は 實に完璧である殖銀軍は角谷、高橋の兩投手を擁し投手力においては全鮮第一であらうといはれてゐる。この兩者が如何なる秘策を以て相對するかは豫知するを許さないが問題は殖銀角谷高橋兩投手が鐵道の强打を防ぎうれば如何なる變化を見せるかも知れないこの兩雄の大試合はい……

伯林から東京へ
獨逸の郵便飛行機 十九日奉天につく

【長春特電】ドイツ航空會社計畫ベルリン東京間旅客郵便試驗飛行機はいよいよ十七日滿洲里着支那税關の檢査を受けハルビンを經て十九日奉天着直に北京に飛び更に東京に向ふべしとの通知があつた

大阪大連間郵便飛行
八月廿日に決行

大阪大連間の連絡郵便飛行は日本航空輸送研究所の準備の都合で八月上旬決行の豫定が延びその後大連着陸場が水害のため工事が出來ないので決行日取が決定しかねてゐたが大體完成の見込みがついたので八月廿日頃第一回の試驗飛行を行ふことゝなつた旨遞信局に通知して來た

味噌汁に毒を盛る
一家皆殺しを企てた養子

【岡山電報】岡山縣阿哲郡上市村大工職平野統右衛門方一家の者が十二日正午頃仕事先から歸り味噌汁を食はんとした處汁の中に猫イラズを混入してあるのを發見した、屆出でにより所轄新見署で犯人捜査中の處十三日に至り同所加藤定助の所爲と判明した、定助は四歳の時叔父に當る統右衛門の養子となり、最近統右衛門の妻が死亡し後妻キヨ子を迎へたがキヨ子の連子ヨシ子一人に與へたいため定助を離縁したので定助はこれをうらみ一家のものを殺せば養子たりし自分に財産が入るものと猫イラズを混入したものらしい

逃げる女を後から斬る
女の變心を一圖に憤つた評判の大工 龍山彌生遊廓の慘劇後報

男に斬られた君遇家のかほる

朝刊一部所報=十三日午後九時五十分龍山彌生遊廓君遇家抱妓かほるを居士留で滅多切にして自分も約百メートル西側の稻荷神社横手で咽喉をついて自殺した犯人龜非勝(三〇)は平素勤勉に內氣な男で大工仲間でも評判者であつたが兇行の原因については全く女の變心を一途に思ひつめた結果であるらしく女はこの廿二日で六ケ年の年明きで男はそれを待つてゐたが本年春頃から女の態度が變つて來て裏切られた口惜さに最近一ケ月間かほるに逢ふため短刀を懷中して君遇家附近を徘徊して居たが仲居や友達が注意して逢はせないようにしてゐたところ十三日晩には裏山傳ひに仲居等の注意してゐる背後からそつて入り込みかほるを發見して一二話してゐる中に危險と見た仲居がかほるを呼ぶと逃げようとする瞬間に斬りつけたのであつた女は鐵道病院に收容手當中だが胸部顔面等五ケ所の傷があり腹部のものは腸內に出血甚しく重傷である

行儀のよい感心な職人
宿屋女將の話

加害者龜非が宿してゐる元町一丁目天心館の女將の語るところによると 龜非さんに限つてそんな事をなさつたとは全く意外です、私方に丁度一年をられますが多數の下宿してゐる方がみんな學生ですから自分も職人の風儀が悪いなど云はれまいと肌を出したりするような事は絶對にありません感心な職人さんでした、昨晩も別に變つた事はありませんが今から考へるといつも八時頃歸つて御飯を食べて新聞を見て二階に上がられるのですが昨晩に限つて夕食をして新聞も見ずにぶらりと出られたぐらゐです、何一つとして遺憾らしいものもありません

水道斷水中に釜山の火事
文房具店から發火し 一棟四戸を燒失

【釜山特電】釜山寶水町一の一三六文房具商藤井勇三方から十四日午前零時四十分火を發し見るまに燃えひろがり釜をきいてかけつけた釜山消防組も水道斷水のため手のつけようもなく遂に一棟四戸を燒失し一時は非常な混雜を呈した、負傷者はないが十九名を救出燒失損害二萬七千圓に上る、原因は目下釜山署で取調べ中だが同人方居間に捨たタバコの吸カラではないかとみられてゐる

太平火災に不正なし
觀報から迷惑

京城府黄金町二丁目太平火災保險株式會社京城出張所が不正金貸付の噂により成績不良、朝鮮殖産銀行に對し債權者から二萬圓程度に對して五萬余圓の支拂をなしたと傳へられたが右の噂で會社側では非常の迷惑を感じてゐる河島京城出張所長の語る所では 會社の支拂つたのは四萬四千百八十六圓で內金償還の關係で二萬四千三百四十六圓を殖銀行に又七十六百四十圓を南大門外の目良助一氏に支拂ひ突厥會社に對しては二日で家賃其他に一千七百圓動産に五百圓を支拂ひその間何等不正はないとの事である

平壤で今度は坊さんの私刑
境內で遊戲中の判事の妹を傷く

【平壤電報】最近平壤地方には佛のヘーズマーの私刑事件もあり宗教にたづさわるものに忌はしい事件が相次いで起こつたが十一日午後四時頃平壤若松町寺の境內にて遊戲中の平壤地方法院判事全某氏妹金某(一二)に石を投げつけ後頭部に治療約一週間を要する傷を負はせた事件があつた、右金某は白衣に泣き叫んでゐるのを附近の者が發見直に人力車にて平壤慈惠醫院に驅つけ應急手當を施して加害者から治療費を出して被害者側と內濟方交渉中である

避姙藥を
買つた婦人連 本町署に召喚

本月二日頃鳥致院市西鷹醫院に敢擊された同市龍人町の藥種商和田健(三)にかゝる避姙藥密賣事件は全鮮的に擴大し各方面で取調べの歩を進めて居るが本町署司法係では十四日朝府內大和町某遊女を召喚取調べたが避胎の目的で購入したものでなく婦人病の藥らしいが他にも避姙藥を買求めた婦人が府內にあるらしいので目下嚴重取調べ中

霞ヶ關離宮の拂下を受けて
農林商工兩省建設 新離宮に皇族會館

【東京電報】政府は霞ヶ關を中心に中央官衙を建設する意向あり霞ヶ關離宮の拂下げを受けその跡に農林、商工兩省を建設するはづで宮內省も時價で敷地を拂下げる意向であるが離宮は煉瓦造で他に移されぬから新に離宮を建設すべく候補地として高輪御所跡、新宿御苑、白金御料地を選び高輪が最も有力な候補地となつてゐるが新離宮には皇族會館も建設する計畫で國賓を迎ふる迎賓館、皇族集會所等に用ゐらるゝはづ

白頭山踏査隊
けさ十時歸城

白頭山登りと鴨綠江二百里を下つて學術研究と地方視察をなした朝鮮教育會主催の踏査團は十二日滿州にて團の一部を解散したが、京城から參加せる教員および成蹊學校の團員は十三日新義州着安東縣を視察し、同夜十時四十分新義州發列車にて團長高橋視學官およびその他一行十四日午前九時四十分着列車で歸城した、平非學務課長外本府の人々その他に迎へられ踏査團は豫定を大成功裡に終つてこゝに解散した

牛駒山の瀧

十五日の日曜と十六日には往十里駒山に觀光夫の月並行あり不動の瀧で俗塵を清められん事を

運動界

滿洲軍の陸上選手
廿日朝入城

鮮滿對抗陸上競技大會出場の滿洲側選手一行卅名は廿日午前六時五十分著列車で入場の豫定で廿二日の大會に出場同夜發退城の豫定

全國中等野球
大連3 浪花2

(大阪電報)全國中等學校野球大會第二日、大連商業對浪花商業は大連の先攻にて開始、第一回大連二點浪花零第二回から六回まで兩軍無爲、第七回大連零浪花二、第八回兩軍無爲、結局三對二で大連の勝

和中6 A愛知4 愛知先攻一回愛知二和歌山二、二回三回兩軍無爲四回、和歌山中一五回兩軍無爲六回和歌山中二、七回兩軍無爲八回愛知三和歌山一九回兩軍零結局六A四で和歌山中捷つ

新府廳舍下檢分

太平町の京城府新廳舍敷地工事が途になつたので馬野府尹高瀬理事官等は十三日午後新廳舍の下檢分を行つた

エビス座地鎭祭

既報本町エビス座は櫻井町二丁目に建設の運びとなつたが十五日午後一時より同敷地に地鎭祭舉行各關係者を招待すると

金光教祖降誕祭

十五日午後二時より本町二丁目金光教京城教會所で教祖の降誕祭をなし式後音樂余興等を催すと

九鬼隆一男
危篤に陷る

【鎌倉電報】一月以來病氣中の九鬼隆一男は危篤に陷つた

尺八披露演奏

さきに宗家中尾都山師から山號を許された府內櫻井町都山流尺八指南一山師の昇格披露演奏會を十五日午後一時から本町京城劇場松金樓上に於て開催し淺瀬校、寺田大授導の外佐藤金山師も出演『本曲宮城野』等を演奏する由

明日(十五日)

◇京畿道教育會 午後一時壽松公立普通學校
◇學窓會同窓會 午前十一時京城女子高普講堂
◇野球中央豫選決勝戰 午後四時京城運動場
◇全鮮射擊大會 午前八時阿峴里射場
◇常盤會謡曲會 永樂町侯城金組樓上
◇エビス座地鎭祭 午後一時
◇金光教祖降誕祭 午後二時本町二京城教會所
◇救世軍京城小隊(永樂町)午前十時『ノアの品性』上野少校午後八時半『悲哀より歡喜へ』上野少校
◇京城日本基督教會(古洞)午前十時『今き救』宮木喜久馬氏午後八時半『主なかるべからず』橋本金太郎

齒科醫開業
京城黄金町三(釜新前入)
齋藤齒科醫院
齒科醫 齋藤新平

飛ぶ様に賣れる モスリン 一尺只の五錢
斯節季どんな御家庭でも一番御入用のモスリン斯界で定評ある出目間屋の當店では……一反より 一組 金拾圓 ……キズなし二百尺……
御注文次第代金引換で御送り致します
東京神田區元柳原町 洋反物 出荷問屋 あかじ商店

車夫用 飴天印ゴム足袋
地下足袋 自轉車 運動靴 岡足袋

お求めの際は本紙記載の……
東京 田中商店
京城南大門通り
カタログ進呈

るいれき

ルイレキ グリグリが首の兩側の下にぶらぶら出來る方へ……
明石市相生町 横山本邸

各道郡御指定品
ニノミヤ式石油發動機
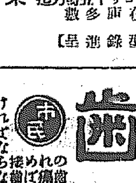
ニノミヤ式 一馬力より十五馬力迄 在庫多數 【型錄進呈】
地方特約店募集
京城府西界洞 京城鐵工所
京城鐵工所營業部

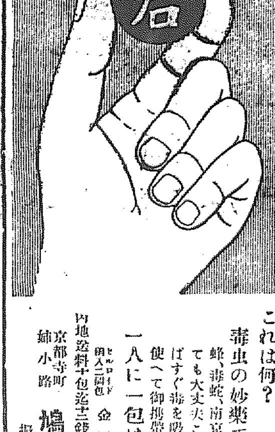

これは何?
毒虫の妙薬です!
蜂、毒蛇、南京虫等に螫はれても大丈夫この石一つあればすぐ毒を吸ひとる何度も使へて御携帶も便利
一人に一包は是非!
金五拾錢
京都寺町姉小路 鳩居堂 振替大阪六三八

齒の痛む人
の齒痛トンプクはどんな烈しい、ムシ齒、ハヂシの痛み神經痛、肩のコリより來る齒痛一切は只一服の……
市民 本舗 市民藥局

資本金 壹億五千萬圓
本店 東京市麹町區永樂町
株式會社 安田銀行京城支店
爲替取引先は內地各方面に朝鮮滿洲等樞要の地に有之候銀行一般の業務は最も便利に御取扱可申上候

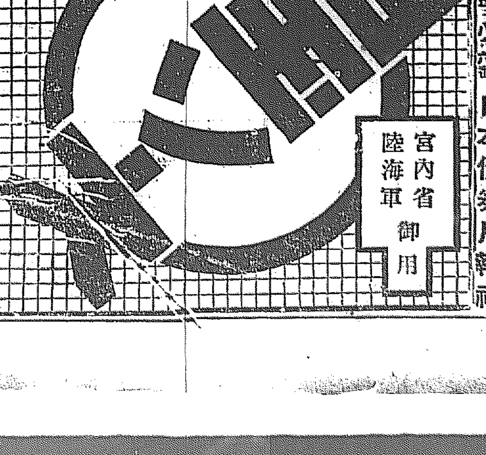

五千圓のひろい物
……日本債券月報社

問題の平壤高女
愈よ増築に決る
宿望の改築案に葬られて 七萬圓で姑息手當

【平壤】平壤公立高女學校が京城、釜山、大邱、元山等の五年制度の中に依然として四年の制度によつて居るため家庭の事情等による轉校生を苦しめて居る事が問題に成つて居ると同時に校舍の狹隘とその建物が不完全なために教室の一部は光線の射入不適の爲め眼病患者を續發せしめて居る等有形無形に學校の不備が呼ばれ昨年來組合議員中から現在の木造校舍の改築の必要が唱へられたが各種の故障のため改築の實現を見るに至らなかつたが本年度において、組合理事者から

一、十三萬圓を以て校舍の改築を行ひ、二萬圓を以て現校舍を寄宿舍に改築する事

二、金七萬圓を以て増築を行ふ事

の二案を提出し、調査委員會において第二案の増築案を採決問題は大體において改築を捨て増築に決定し工費七萬圓を起債し六教室を増築し周圍の板塀を煉瓦にて築造することゝなりこゝに永い間紛糾と混沌論の中間を取つて姑息ながら問題は一段をつげた

寄宿舍を建てぬは不利 道某當局の談

右につき道の某當局は語る「何事にも緊縮が高調せられてゐる時代であるから撤分でも豫算の少い方がよろしい、しかし現今の木造校舍を移轉して寄宿舍を建築すれば現在遠隔地から在學してゐる百五十餘名の生徒を收容する事が出來て父兄の爲にも生徒の教育上にも甚だ好結果をうる次第である今日の如く百五十餘名の生徒が不完全なる下宿屋や素人下宿から通學する事は父兄をはじめ學校に取つても大なる心痛である寄宿舍の移轉改造維持等については地方費から約五萬圓の補助がありかつ寄宿舍からの收入は永久に組合の確實なる收入となるはずであつたが議員諸君の考慮がそこまで到らなかつたのは惜しい事であつた、しかし寄宿舍建設問題は遠からず起こるであらうと思ふ」

追加豫算で直ちに増築 工事に着手する 松井平壤府尹談

平壤公立高女學校の改築案が敗れて増築案にほゞ決定したる觀あるは事實である、しかし組合理事者としては二案共に當方から提出したのであるからどちらが實行されてもよい譯である、同じ増築案にしても昨年のそれは三萬圓の豫算でバラック建にしやうといふのであつたから賛成できなかつたが今年は七萬圓を投じ積極的永久建築を行ひ今後段々に増築して行く計畫であるから全局から見ると不經濟であるが豫算緊縮の折柄やむを得ない事であらう採光不適當の校舍は向きをかへて建替他の木造教室も床を締直し壁を厚く塗替て暖房及び寒氣を防ぐ事にして當分これで我慢する外仕方がない、増築工事は能ふ限り本年度の追加豫算に計上して直に工事に着手し來年六七月頃までに竣工させたいと思ふ、十六年度に入つてから豫算起債、工事入札等をしてをつては十七年度でなければ増築校舍を使用する事が出來ず教育上少からざる支障を生ずる事になると

營口雜信

虎疫豫防注射●…營口地方事務所では來る十九日、廿日の兩日虎疫の豫防注射をなす

◇猩紅熱の流行 一時下火となりた猩紅熱は昨今又々擡頭し最近四五日間に五名の患者續出し何れも醫院に隔離されて居るが爲に病院の隔離室は滿員の有樣である

◇刀劍大會 本阿彌光賀氏の來營を機とし營口有志主催にて營口警察署地方事務所等後援の下に營口刀劍大會を公會堂に催す、會費出品料等を要せず出陳を希望し居る由、

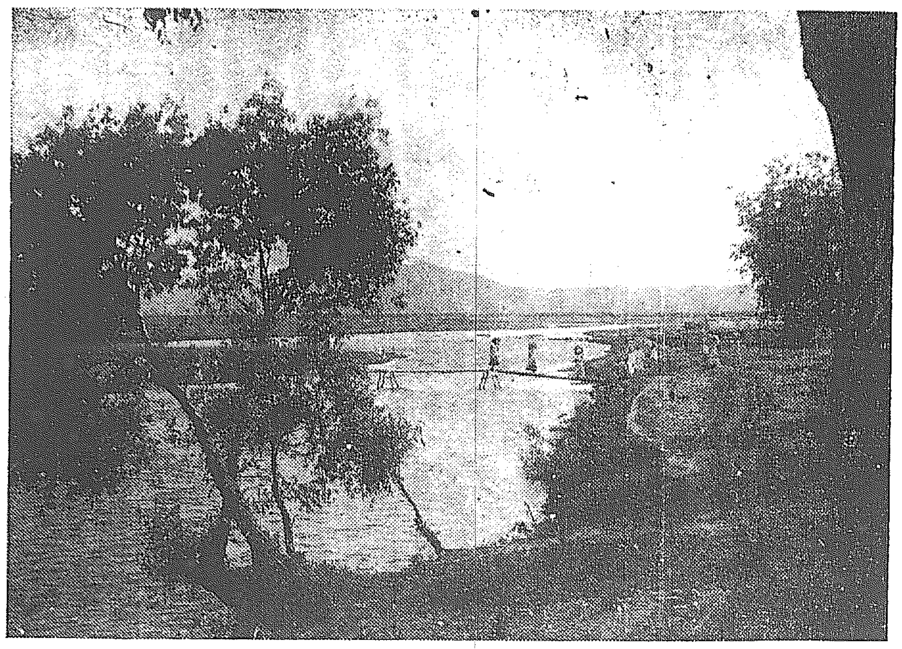

眞夏の海蘭河

直射する夏陽の眞下に如何に夏の盛りだからといとし子を背に負ひ、しかもその身の重量の二分の一にも當たるかと思はれる野菜や雜穀の類を頭上にのせ僅な小錢を得る爲に而日々々に町へ出入りするのだとあつては聞かされただけでも汗が滲れる……だがその重荷を重荷とせず河上の涼風に肌を洗つて往來するところは何といふても原始的の氣分があるぢゃアないかここは間島龍井村の郊外海蘭河の夏景色(間島)

全州當面の諸問題(二)
死活の鍵を握る
マッチ箱式の全北鐵道

◇…全羅北道の一里を接續する全北鐵道は人も知るマッチ箱式の原始時代の汽車として幾分危險視せられながらも全羅北道唯一の交通機關として當たるべからざる權威を有してゐる。又實際この機關によるの外はないのである。

◇…本鐵道の創立は大正三年で當時南滿洲の要衝を連絡しておつた軍用輕便で山の上から谷間を縫つてゐたガタ〳〵汽車を買込んだもの、その當時非常な事故が多かつたが漸次改善を施して今日の狀態におよんだことは周知の事實であるがその間にこの鐵道に惱まされつゝあることは獨り全州のみでなく全州と取引ある各地とも一齊にその改善を呼び地元たる全州で數年にわたり廣軌改善を絶叫し多大の費用を投して運動するといへども更に實現の運びに至らず

◇…政府當局においてもその府の豫算では手當一律の言葉が實情を察しをるも總督府に於て漸次されてゐたが愈よ〳〵十六年度には眞ッ先に全北鐵道の買收に着手するとか仄めかして居るが果して實現の曉でなくては安心ならず

◇…かくてはも早全州の生命は絶ても無く今や全州の現狀は全く死せる豚の如く何等の發展の限りでなく僅の降雨にも路線に故障を生じ交通の杜絶すること數日その間市民は全くなしく徒に露命をつないで居るのみにて一方當局は經濟ばかりで前任者の豫算は總て敗爐し運轉交通を取り扱苗場の移轉建築等にも豫算六千餘圓を削減したとかの噂等もありかた〳〵全州市民はかくては歷史ある道廳の移轉もし兼ねまじきかと極度の恐怖を抱いて居る有樣で

◇全北鐵道の廣軌改善と否とにおいては全州の死活のわかるゝ處で何はおいても如何なる犧牲を拂つても眞つ先に着手する方法をこひねがはねばなるまいと有力者はいつてゐる。

平壤市改 設計變更 補助減額の爲

【平壤】大正十六年度より五ヶ年繼續事業として總額九十五萬圓を投じて設計中であつた平壤府第二期市區改正工事はその國庫補助の減額により一部の設計を變更し外人部落より練兵場外側に沿ひ平壤驛に達する直線の幹線道路工事をのべる事に決しその他は豫定通りに工事を進むるはずで總豫算は七十五六萬圓見當であると

平澤の學議形勢 混戰を豫想さる

【平澤】平澤學校組合議員改選は來る廿三日平澤學校組合において執行さるべきは既報の通りであるが剩す處僅かに旬日の今日表面は極めて冷靜を裝ひつゝあるも裏面は山雨來らんとして風樓に滿つ何れも虎視眈々としてその隙をねらひ形勢頗る混亂たるものがある、今その各系統から部類して見るに、現議員側として當選確實と見らるゝは何といつても目良謁、西村鐵太郎、齋藤實吉の三氏であらう、新顏としては軍人又は農場系として稲葉治吉、波多野善二郎、鎌谷光平、波多一郎の諸氏、俱樂部系は田中鶴藏、朝倉金藏、米界より垣内福太郎、山口驛系石川福藏、龜屋寅植又は小國唯之助、鷹本右一、西島寶平の諸氏、消防組より奥村政次郎、永瀬熊次郎の兩氏、常統

間島の惡疫 半數は死亡

【間島】間島各地は早くも眞瓜の季節となつて例年の通り傳染病蔓延の兆あるが中にも和龍縣太拉子方面には七月末現在までの罹病者廿二名の多きを數へ内十一名は死亡、全治したもの七名目下罹病中のもの三、四名あるとまた咸北鏡城縣撫禧附近洞にも同樣の腸チブス患者が五名續出したとかで間島總領事館から檢疫隊が出張した

秋吉の瀧穴へ 釜山から探勝團
世界第二の奇勝 會費は二等で十二圓餘

【釜山】釜山門司鐵道局營業課主催にて八月廿八日午後九時卅分釜山驛發同廿日午前八時着の豫定で秋吉瀧穴探勝を募集する事になつた、山口縣秋吉の秋芳洞は近時政殿下の御見學で一層有名になつた洞窟で、會費は一人十二圓七十錢で二等待遇である、秋吉は天下の奇勝

瀧穴が あるこれは有名な洞窟で支那にも印度にもその類がなく既に東洋隨一のものであつて米國ケンタッキー州にあるマンモス洞が世界第一それについでこの洞穴の長さは延長十八町、洞内は暗黒で絶えず流水飛出し滴々たる音を傳へ恰も大饗宴の樣で何人も思はず身に粟を生ずるといふ狀態で從つてたいまつを點じて洞内に入れば進むに從ひ

別天地が 展開し石筍、鐘乳石、奇巖怪石重疊して山あり川あり淵あり眼に觸るゝもの一として驚異にあたひせざるものなく全く地底の別世界である、洞内には用意ありこれにより長淵の渡を渡る、鰍鯉に點した炬火が天井の白岸と碧潭の水と相映ずる光景は頗る美觀であるこの洞内には一の瀧、白瀧、管の明星、鉤岩、

金魚池 百間田、金鐘、穴觀音、蓬鐵砲その他大小の奇岩

僅か三里に三日かゝり
嘎呀江の減水で流す筏が立往生

【間島】嘎呀河上流の木材が先頃の降雨によつて漸く後にくまれ流筏を開始した事は既報の通りであるがその後同方面からの情報として傳へられる處によると折角後にはくんだものゝその後は依然としててりつけるのみなので著しく河水が減じ豆滿江に注ぐ入口までの約三里の里程を三日も費さねば到着せず然も途中捌きイカダ(一本流しにすること)せねば目的地へつかぬ程の淺瀬があるので並大抵の事ではないがしかしこれがため嘎呀河市街地はこれ等イカダ夫七十餘名の宿泊所となつたので相當の賑ひを見てゐると。

土用稽古 鐵道局警察部

鐵道局警察部の土用稽古は客月二十八日より二十日間の豫定で目下盛んに柔道稽古中又鐵道總局兵分隊では去る一日より二週間の豫定で劍道の猛稽古中である

滿洲名物 馬賊物語 (1)
郭松齡軍の殘黨 二萬人が早替り
昔は「赤髯子」といつたもの 馬には乗らず多くは徒歩

本年は馬賊の當たり年とでもいふか、更に角素晴らしい勢ひで滿洲一帶にわたつて暴威を振ひ從つてその被害も甚大とある、然も滿鐵附屬地内にまでも乘込んで我官憲を手古ずらすといふ始末、だから支那人は勿論官憲までが戰慄してゐるのも無理からぬ事である

安奉線では 青城子附近を 中心として頭目四海の配下が盛に跳梁したり、久保鑛山に發進を突きつけたり、又遼陽縣天では白雲附屬地に闖入し日本巡査を射殺して大金を強奪したり……等等、等といふ有樣、地方の被害總して知るべしであらう、何故今年は斯う馬賊が多いかといふと第一が奉直戰から引續いての内亂で郭大人の殘黨は暴落に暴落を重ねてゐるのに戰爭はまだ濟まぬかてゝ加へて四十年振の大旱魃、この間に郭松齡の殘黨二萬余人が銃器を擁へた儘山中に遁れた、これ等が食ふに困つて馬賊になつたのだから堪まらない固より馬賊が多いのはけだし當然であらう滿洲と云へば馬賊を連想するそれ程ほど滿洲の馬賊は有名であるが支那ではこの馬賊のことを「赤髯子」といつた時代もある

その起源を 調べてみると

『康熙帝の頃より露西亞人の侵略甚だしく盛んに強奪劫掠行はれ支那人これを恐れ露西亞人のひげ赤きにちなみ強盜者の別名をば赤髯子といふ』とある、一説には『臙脂を以て强盜擄掠をほしいまゝにする者その顏面を赤色に塗装しいはゆる支那一流の嚇しをなしたるより遂に强盜行動の强盜を赤髯子といふに至る』なんて頗るロマンテツクな假説『有名なる馬賊頭目ありその名を赤髯子といふ』と頗る簡潔な説もあつて眞僞はつまびらかでない、日露の戰爭たけなわた頃特別挺身隊として知られた

花田中佐が 南滿洲樂京縣の 山中において時の馬賊大頭目連を糾合して特別任務に服し大活躍を演じてから急に馬賊の名が擴まり從來の赤髯子といふ名がトンと地に落ち誰も彼も馬賊々々と呼ぶやうになつた然しその當時こそ我ろ勇者諸君はいさましい乘馬姿で活躍もしただろうが今の馬賊さんは何れも徒足である、中には名たる頭目の乘馬姿も見受けられるが必ずしも馬賊なるがゆえに馬に乘るのでもなければ又馬専門の泥棒でもないのである、今でも内地や朝鮮の人々は馬賊の强盜團を想像してゐるが正眞正銘の馬賊は兇器銃器を擁へた强盜殺人犯人に過ぎないのである(安東支局川村生)

密林に露營中の 綠林一派の馬賊
物凄い脅迫狀を送り 富豪連は續々避難

【茂山】鴨綠江附近馬賊綠林の一派は對岸撫松、寶化、德化林方面の密林中に露營し在留、支鮮人に對して拉去、金錢強要等の脅迫狀を送つて居るので在留鮮人は戰々として、一時鮮内地に避難しようとするものが多く、永北面對岸撫濃居住鮮人富豪嚴東植も一家を擧げて茂草洞に避難した、なほ對岸楠田洞よりも鮮内地避難希望者三戸あつて目下鮮内親類、知己に家族避難方を依頼して來たと

釜山の電燈値下
十一月の料金改正期まで 成行きを觀望か

【釜山】鮮内各地における電燈値下實行の機運やゝ至り後れ馳せながら釜山でも電燈料金値下問題について輿論に實行運動にとりかゝることゝなつたが、右につき村山慶南警察部長は十三日朝左の如くかたる「鮮内各地の電燈料金の値下げもそれ〴〵會社の營業狀態から考察して實行すること勿論であると思ふが釜山の朝鮮瓦斯電燈會社の値下げ實行も當然來たるべき十一月の改正期には値下げを斷行せしむる方針であるからそれまでは靜かに成行きを觀望するが賢明な態度であると信ずる」との意見をもらしてゐるが道警察部でも本年十一月には釜山の電燈値下實行を瓦電當業者にせまる腹であるらしい

南川地方 災害復舊 工費七萬四千圓

【南川】龍崗土木出張所管内における災害復舊工費は七萬四千圓でこの内最も急を要するものは滿浦線の二等道路中沼川鮫潮間の路線の變更、落雁橋斗武橋の各架橋および岐離渡船場の改築工事を主としその他各所の一二等道路の改修市街里の九瀰橋の架橋平山郡横手面南川河の支上流の堤防等の諸工事で目下認可申請中であると

間島地方 穀物豐作 農村は大喜び

【間島】和龍縣太拉子方面における本年の作況は逐次頃まで平年作の五分乃至六分作内外との豫想であつたがその後の氣溫、雨量等順調であつた爲大小麥の六分作止まりなるを別とし他の粟、大豆、高粱等は一般的に見て平年作以上であらうと又銅佛寺平野は播種後の旱魃極めて輕少であつたのとその後の天候が順調であつた爲一般的に二三割の増收は間違ひなく、殊に山腹および山麓等の傾斜地は雨量適當であつたので近年稀に見る豐作であらうとの事で農民の喜び一方ならず歡喜の餘り天禍に對する不納之金などが隨所に催されてゐる

第十一回優勝旗爭奪 南鮮庭球大會

▼日時 八月廿一日午前八時

▼會場 大田本町二庭球協會コート

▼會費 一人金一圓(但晝食費)

申込八月廿八日限

主催 京城日報大田支局

後援 大田庭球協會

武道昇級者

【淸州】忠北道武道査定會において十二日發表の劍柔道の昇入級者(三級以上)の氏名左の如し

◆劍道△三級(永同署)北本春吉(警察部)植松梅次郎(沃川署)松澤吉造(槐山署)高橋義明(陰城署)北澤正俊(鎭川署)古賀彌三郎(忠州署)案西光平(槐山署)原令宜(淸州署)嚴仁燮(同)韓昌錫(同)寄元貞雄(永同署)山與保(同)佐藤明喜(同署)小石積(槐山署)角田清藏(永同署)丸山長右衛門(陰城署)黑崎仁太郎(忠州署)馬龍貞彦(永同署)金東漢(淸州署)△四級今村春(同)金性默(同)鄭必鉉

◆柔道△三級(陰城署)鈴木岩雄(鎭川署)松崎康(警察部)稲田勇(同)石田忠吉(同)末富作伸(警察部)池田榮次郎(同)高田榮降(淸州署)神道迪(同)嚴仁燮(同)加藤等(同)近澤好喜(報恩署)大久保次男(鎭川署)西澤甚兵衛(永同署)田中榮(同)丸山長右衛門(同)金東漢(陰城署)相哲煥(忠州署)案西光平(警察部)福崎壽△四級(同)小池鹽一(同)李俊浩(同)福田鹽吉(同)李澳雨

鐵道ホテル 屋上庭園 十二日から開放

【釜山】釜山鐵道ホテルでは例年の通り十二日夜からルーフガーデンをはじめたが今年は特に夏向き料理を精選し野外活動寫眞をも映寫して一般納涼客を呼ぶ趣向をこらしてゐる

小學兒童の水泳會

【海州】海州公立高等小學校男女兒童三四五六年生と高等科生約百十名は十一日午前八時校庭に集合海州、川村、藤本三訓導引率のもとに龍塘浦に至り水泳會を催した

平澤義太夫大會

【平澤】京城の名士で義太夫熱心家として鉢々の聞こえある大村百藏氏は松鶴會連を引具し一行七名、十二、十三の兩日溫陽において義太夫會を催したが、歸途十四日平澤驛下車特に平澤同好者のため同夜午後七時より平澤驛前演武場において義太夫大會を催したが、久し振りの聞きものとて頗る盛會を極めた

茂山守備隊 白頭山から歸る

【茂山】白頭山登山の茂山守備隊將卒約五十名は十一日午後五時健康色を帶て元氣旺盛にて歸隊午後六時より瀰條において官民有志の慰勞會に臨んだが苦心談やら怪談やらで賑やかであつた。

地方集會

◇元陽山郡守李氏送別會 沙里院官民有志の醵金で十二日午後七時岡田旅館で開催、尚氏は當分家族を沙里院にのこし單獨赴任の上宿川溫泉に旅宿ずまいを爲す由

◇光州小學校同窓會 十五日午前十一時開催

◇南川の商團懇呼 南川商團懇呼は十三日午前八時より市内普通學校に於て七十八聯隊附伊田中佐に依つて開始當日參會者六名事故なく好成績の下に終了し尚懇呼後國防に就ての軍事講話があり同十二時散會した

地方人事

◆中田鋭五郎氏(九大教授)租榮視察の爲十三日入咸十七日咸北へ

◆山本坂太郎氏(咸南財務部長)南部各府郡出張中の處十三日歸任

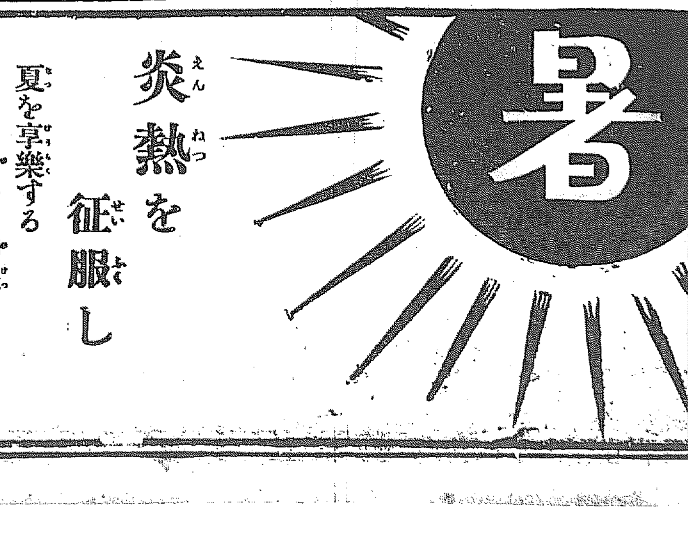

炎熱を征服し

夏を享樂する唯一の秘訣!

キヽメ本位懐中藥

寶丹(ホウタン)

山に…… 必らず寶丹をお持ちなさい。嶮しい山路を登る疲勞は忘れ元氣は勃然と起つて飽ち頂上を極める事ができます。

水に…… 寶丹の活用は啻に暑氣あたりを防ぐのみでなく、眼に見えぬ恐しい流行病菌を驅逐し、凉味は倍共に更に更に倍加するでせう。

家庭に…… 寶丹の効能は盡されぬ程です。暴飲過食に、腹痛に胸悶に、常備藥として一瓶も手放せぬのであります。

▼定價 二十錢、三十錢、五十錢、一圓、二圓、三圓(各種共郵送料付)

守妙本舖 守田治兵衛

本店 東京市下谷區池ノ端仲町 振替東京二九五番

支店 大阪市東區平野町一丁目 振替大阪五七七三九番

▼全國到る處の藥店にあり

小兒赤痢（下）

總督府醫院小兒科長醫學博士 土橋光太郎

私は少しくいひ過ぎたかも知れない。然し赤痢が小兒にとつて如何に恐るべき傳染病であるかといふ點は上述の事實から御諒解出來る事と思ふ。從つて上述の如く

完全と いふ事は出來ずとも、なほわれ〳〵の力の最善を盡くさしむる意味からでもひとり疫痢に限らず一切の小兒赤痢は發病と同時に直に適當なる處置に一任せて頂きたいと思ふ。豫後を定むるに手遲れといふ事態もして個々に於過する事は出來ぬからである。又赤痢の蔓延を防ぐといふ意味からも一刻も早い方がいゝ譯である。出來うる限り早く赤痢を發見するといふ事は小兒を常に注意してをられる母親にとつては決して困難ではない。小兒の腸加答兒なり消化不良なりを仔細に觀察すれば必ず不審な點に氣がつく。

小兒が 動かずにゴロゴロして居るといふ事も異常にはしやぎ過ぎるといふ事も共に病的徵候である。赤痢のはじまりは多少熱を伴ふが普通である。從つて敢て小兒の突然の發熱に氣がつかれたら直ちに濫腸して見るといふ事は賢明な處置である。然しはじめは必ずしも特有な便が出るに限らぬのであるから濫腸便だけで安心するわけにはゆかない。更に後から出る便に注意する必要があるし又例へば普通の軟便があらうと熱も高く呼吸もはやく一般狀態が惡ければ腹敢ず醫者の門を叩くが安全である。特有な

赤痢便 は粘液血液および膿を混じたものであるけれど、一般に小兒赤痢便には血液が極めて少いのが常である。從つて仔細に觀察しないとつい看過し易い。われ〳〵はかゝる便の性質とその他の赤痢に隨伴する症狀經過が完備して居つて細菌檢査を待たずとも赤痢と診斷して決して間違ひのない場合のある事は勿論である。これ等は專門にわたる事であるからこゝには一切省略する。次ぎに

豫防に ついて二三述べて見たい。糞便をまきちらさず出來るだけ一小部分に限局するといふ事が大切であるのは申し上ぐるまでもない事である。これに向つてはわれ〳〵は診斷確定と同時に直に屆出での義務を常に履行してゐるのであるが父兄も亦同じ如く赤痢は大人には一般に輕く經過するのであるから、つい單純な食傷位に考へて便の性質も注意せず醫師に見せずに短時日になほつてしまふ場合がないとも限らぬ。然し恐るべき事はこれが次いで小兒を犯せば疫痢とならぬとも限らぬといふ事である。從つて獨り小兒に限らず大人もまた特に流行時には常に注意して少しでも

怪しい 處があつたらばまづ醫者に相談すべきである。思ひ切つて自から進んで一刻も早く屆出で、一刻も早く治療を完全にして貰ふといふ事は家族が更に第二の不幸を蒙むるの危險に遠ざかると共に一方健康な隣人に對してもまた極めて親切な仕方である。下水の設備においても尿糞便の處置においても極めて不完全な土地に住むわれ〳〵だけにそれだけ常に御互ひにこの心がけで居たいと思ふ。

病菌の 侵入を如何にして防ぐべきかについてはこゝで申し上ぐるまでもなくどなたも御存じの事と思ふ。例へば生の魚肉野菜等を口にせぬ事、生水を飲まぬ事、腐敗食物を食べぬ事、その他種々の注意はわれ〳〵がすでに聞きあきる程聞いて居る事で今こゝで事新しく申し述べるまでもない事である。われ〳〵はこれ等の注意を正しく自らも守り小兒にも強いねばならぬ事は勿論である。たゞ願はくば正しく、ゆるやかに伸びんとする小兒の心を、これがために害こなはざらんことを御互ひに注意したいものである。小兒のために萬全の注意を拂つて準備された食卓では小兒の

食慾を 充分滿足させるやうにしたいと思ふ。小兒は正直である。もつたいないから今夜の中にたべて仕舞はなければならないと思ふ經濟思想は決して恐ろしい事ではない。非衛生な食物の處理を迫めた家庭の小兒が、他家で腹下を見せつけられる事は決して稀でない。或は又赤痢が恐ろしいからといふて每日小兒の便を便器にとつて、その性質を一々婦人雜誌の衛生欄に掲げられた記事に對照して居たりする母親も見る事がある。こは下痢を飲ませたり食餌を制限したりする事だ。小兒の身心にどういふ影響をおよぼすかを私共は

眞面目 に考へて見たいものである。こういふたからとて吾々は決して無暗な放任主義を歡迎するものではない。要はただ如何なる場合においても餘りに神經過敏にすぎる衛生思想を排したいと思ふにある。

マーク物語 第一銀行と安田銀行

扇を二つ重ねた形の第一銀行と分銅に三を拔いた安田銀行との二つのマークは兩支店に聞いてもその作られた意味を知ることは出來ないが二つとも同じく目立つマークであると思ふ。

京城府のマークも丁度京城府中であるが何うも目立つてよいものが集まつてをらぬと聞く餘り形へ過ぎた意味は人に解され難いなり偶意に過ぐれば模樣として效果を弱めてしまふこともあるの傾向を弱めマークとしての價値今この平易ながらも目立ち易く美しく又偶意もあるらしい二つのマークを見て思はされることはマークに對する偶意といふことが何うもマークそれ自身の力を認めないで、單に作者側の自己に終るやうに思はれることで、あゝ由緒を非常に大切がつた時代のことゝは違ひ一商賣の具としてのマークの活動力、其使命は大分變化をして來てゐるやうに考へられるのである（始め單なる紹介の心算であつたこの稿も遂に自我流の批判に陥つたとをお詫びします（完）（多田生）

海の旅（三）

滿鐵研究兼東洋事情見學の 京城高商三年生 西島東

いよ〳〵上海へ旅立つ。上海！上海！外國だ、異國だ。この世に生をうけての初めての外國それも二、三日航海上に浮かんで後につく所だ。上海を見れば洋行したと同じ事だと人はいふ。未だ見ざる戀人に會ふ樣な胸のときめきもこんなものだらう。想像は想像を生み未だ知らざる訪れの國を目に描いてゐる間に釜山の町は次第に次第に小さくなる。龍頭山神社の森は牧之島を右へコースを取る、多大浦の鼻を見目に船は太陽を追ひてまつしぐら西へ西へと進む、

×

廿五日、海のたゞ中で日は暮れてたゞ中で夜は明ける。波は昨夜から相當に高い。たゞ天氣は晴朗、炎余の波は突き進んで我船を翻弄す。然し船にはもう平氣だ。自分の立つて居る甲板を中心として船首と船尾は交互に激く水平線の中線として上りては下り下りては上る我身體を波に調子を合して行く時の心持ちよさ。丁度この溶漾馬の稽古をした時に身體に觸れる反動のモーションを大きくした樣なものだなあと一人痛快あつて再た船首がドゥーと水平線より下つて船尾が突き上つた時、サット飛びちるシブキの雄々しさ、勇ましさ。シブキは船上に雨と降り碎けて、それが旭日に輝きてその一瞬に現る七色のにじ、眞珠の花。あゝ美なるかな。

朝の九時頃四マイルの右側に濟州島が見え初めた。そしてその島の西端の馬鞍島の影が消えた頃は午後一時過ぎであつたらう。馬鞍島が消えてしまへばもう支那大陸を見るまでは陸地は見えないらしい。たゞ空と水、水と空の打續く紺碧の大洋ウォーター〳〵エヴリーホエヤーといふ所だ。誰かがいふた樣に人はこの處まで來る時初めて何物にも捕へられない純眞なわれを見つめるものだ。この雄大なる大自然の抱擁、どうして今までこんなに偉大なる所、愛の大自然を見出し得なかつたか……世を呪咀し人を憎惡し自らの我心を虐むだらう、東も西を知らぬ南を北と分けない渾然たる蒼洋に浮かぶ。未だ覺てふものを打つことを知らさる男波女波の飛沫翻躍……その時の中に漂ふわれ不安丸、その船を命とたよる身分。

あゝ何で自分はからも惠まれるものかな。あの雄大なる大洋の旭日を見る又、かうして大自然の美に接す。陸に住む者の想像し得ざるこのシーン。私は欄干によりて瞑想に耽けること小半時、潮風に衣服りがよろしくない風邪でもひいてはと早速ベッドルームに入り輕い吐息二つばかりして眼をつむる

廿六日あすは上海だ、愉快だ。丁寧にも身の置き所のない樣に嬉しい。丁度誰もがその未だ見ざる目的地へつかうとする前日に感じるやうにいやこの場合もつとそれ以上に。その頃は誰もがする樣に、つき先を想像して見る。それがまた嬉しい事の一つだ。夢に見現にあこがれた上海の町よ。如何なる秘密を見せて見るか？

あゝこの支那中華の國。數千年の昔のいにしへに國を建てゝ、我國文化の魁をして絢爛たる文明におごつた國。幾多の聖人君子を出だし東洋の學者等の夢につゝに憧憬をもつて踏つた國へ、今又自分も踏つて行くのではないか。

圍碁新局（八）

先 二先 先 橋本宇太郎（四段） 田川潤子（初段）

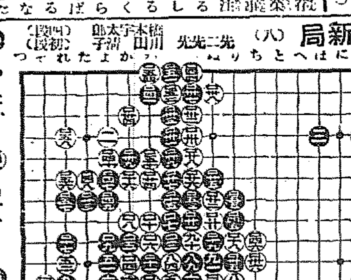

わ二、 り八、 よ七、 る七、 れ七
ぬ十一、 ち九、 わ五、 わ一、 れ四
る九、 よ六、 を一、 り七
る一、 た六、 を二、 れ六

七七ツグ 八二ツグ 一一四ツグ 一四三ツグ 一五八手終り （岡本氏中押勝）

胃腸藥 村井弦齋先生發見

タラコン

專門大家も賞用する 信用第一の皇漢藥

▲胃腸を根柢から改造し
▲胃腸の筋肉を引締めて
△死期の切迫におびえた人
△不治の難病にもがいた人
△十年の長病になやんだ人
そんな人さへ僅の間に治つた

治驗は雨の如く專門の大家も卓別に驚きタラコンを患者に投藥する醫師が年々に增加します此等効ある信用あるタラコンを知らずして胃腸病に苦しむ人は不幸です即時服用して健康と幸福をお求めあれ

◆胃腸病の本體 皆さんが何か召上ると、胃腸は直に活動を始め、消化液を出しながら、たえず伸びちぢみして食物を消化し、その中の營養分を吸收して殘りのかすは肛門から、體外に排し出します、左樣に胃腸は夜ひる働きますから、自然その筋肉が弛緩して伸び縮む力が衰へ（アトニー症）胃が擴がつてしまひ、（胃擴張）又は落ち下り（胃下垂）消化液の中に酸分が多くなり、（胃酸過多症）少くなり（酸過少症）或は又胃腸の內壁の粘膜がはれ、又はただれ（カタール）ひどくなると筋肉まで瘍がつき（潰瘍）腫物（癌）が出來ます、胃腸病は大體こんなものであります。

◆根本的胃腸藥 胃腸病は前述の通りであるから、食物が胃腸に滯つて便秘し又は胃腸をすり通りして下痢し、腹がやけ腹がはりゲツプが出で、ガスが溜り腹がなり痛み筋はるなど、さまざまの苦痛が起りますが、此苦痛は病氣の枝葉であるから、只だ下痢を止め通じをつけ、消化を助け胃酸を中和し痛みを止めるやうな一時的の藥では、病氣は中々治りません、胃腸藥タラコンは、これらの病苦を根柢から一掃する力強き藥であつて伸びちゞむ力の衰へた、胃腸の筋肉を引きしめ、その機能を旺盛にし、消化液の分泌を順當にしカタルや潰瘍等の患部の細胞を變質して、胃腸を根柢から强健に改造する特異の藥効があります即刻御試し下さい。

價 散劑煎劑 各五十錢 一圓十錢 二圓五十錢 五圓十錢 錠劑 五十錢 一圓 三圓 ◎送料十二錢海外四十五錢

東京小石川區下富坂町貳拾番地 電話小石川 二九五六番 振替東京 二〇〇二一番

本舖 和漢藥專門 無量壽藥園 （全國各藥店にあり）

肺と腸

肺病の原因である結核菌は、肺だけでなく腸に迄及び至る處を犯し列けても肺の次には腸を犯して所謂腸結核を起す、腸は全身の營養をつかさどる處であるから最も怖るべきで一旦この病にかゝると忽ち全身の營養を來し危險が急速に迫つて來る、特に十代二十代の男女青少年は危險の度が最も甚しく紅顏緑髮一朝にして影を失ひ、肉落ち骨出で、見るも無殘の姿と化して、空しく北邙一抹の煙と消え去るのであるが、第五特方タラコン湯は、この怖るべき結核菌を自家の體力を以て實際に退治すべく、その原動力を與へる藥であつて結核性の下痢、發熱、咳嗽、に著しい効果があります是非御試用下さい御註文の際は第五特方タラコン湯と御明示を乞ふ。◎藥價一圓五十錢三圓六圓十二圓◎送料十二錢海外四十五錢

ぜんそく湯

先年某帝大教授夫人が、心臟病からぜんそくを誘發し、百藥効なく死期目前に迫つた時此ぜんそく湯をお用ゐになり、忽ち快癒せられたので、大學の博士方も驚歎されました、如何に頑いぜんそくでも直に治り、連用すれば根切れする、そして何等の副作用もない、數千年の實驗と、最新の學理とが保證する、最良のぜんそく藥です、即時御使用下さい、◎藥價壹圓五十錢三圓六圓十二圓 ◎本舖東京小石川下富坂町二〇無量壽藥園（振替東京二〇〇二一）

H 213

京城黄金町三丁目永樂町通り
內科 眼科 小兒科 本田病院
院長 本田建義
附設 京城肛門病痔疾療院
入院隨意 普通病室 特別病室
病院電話本局二四三番 自宅用電話本局二二〇九番 振替京城二〇八番

鷄の理想的飼料（見本說明書進呈）
東洋畜産興業株式會社
京城義州通二丁目

天辰齒科醫院
東京齒科醫學士 天辰親夫
本町三丁目 電話九六八番

離乳期の嬰兒を助けます

幼い間は離乳を延ばす樣醫師がすゝめますが然し離乳期の嬰兒に母乳のみを與へてはなりません。何か他の食物を補給して榮養を旺んにせねばなりません。それにはネツスル ミルク フードをお與へ下さい。ネツスル ミルク フードは發育に必要な穀類分を牛乳に加へ同時に消化吸收を極めて容易にしたものであります。

ネツスル ミルク フードは離乳期の嬰兒に至極安全に過させます。

見本進呈 神戸三宮郵便局私書函四一七號

乳兒榮養 ネッスルミルクフード

當店食料品店にあり

F 64

惡疫豫防は仁丹の眞價

今胃腸は怠業し 抵抗力消ゆ

此時最上の惡疫予防法は何？

聞き給はずや仁丹と云ふ名

三輪井上兩博士努力の結晶

苦心の創製藥なり 仁丹召せば

胃腸緊張食慾增進 精神爽快

抵抗力回復し惡疫予防苦なく實現せらる直ぐ御用意あれ仁丹一包

（は）

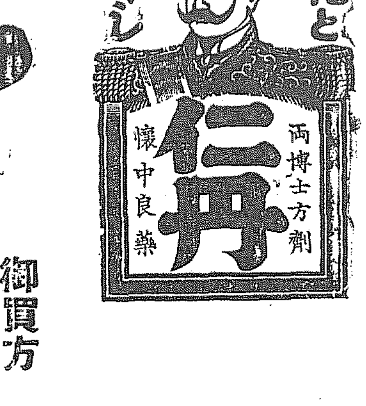

到處の藥店にて販賣す

仁丹の体溫計

再度嚴正の檢査を經たる絕對優秀品

●宮內省東宮御所御用
●北里、金杉兩博士及高松吉武兩博士指導
●醫博士廿大家の推奬
●發明權五種を應用し東洋第一の多量生產

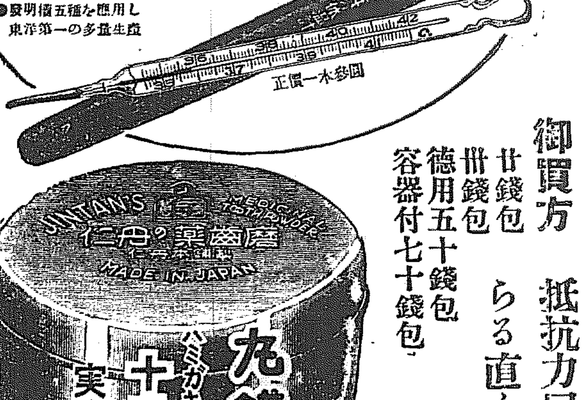

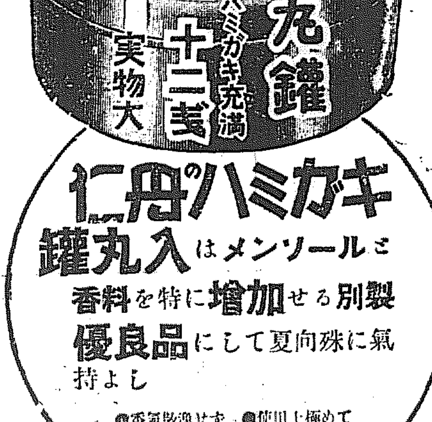

御買方 廿錢包 卅錢包 德用五十錢包 容器付七十錢包

仁丹のハミガキ

鑵丸入はメンソールと香料を特に增加せる別製優良品にして夏向殊に氣持よし

●香氣散逸せず水氣を防ぎ浴場用にも便利 ●使用上極めて輕便旅行用としてまた重寶

金言 憐マレンヨリハ妬マレヨ（西諺）

十人に九人は洋髪ばかり
婦人髪を研究に行つた友近さんの土産話

京城勝治町美容術倶樂部の友近つわ子さんは夏期の婦人髪を研究する目的で東京、大阪方面に出かけて二ケ月ばかりを費してやつとこの頃歸つて來たが、一口といつても結髪、殊に今年の夏は四十年來の暑さなどゝいはれるお暑さではどなたもく殆ど

十人に 九人までは油氣なしでさらりと結上げられる洋髪の方をお選びになりますので、目下の流行は殆くおあづかりのかたちでございます近頃は皆様が洋服や帽子まで各自の御好み通りそれぞれ特異なものを御作りになりますやうにそれぞれ御自分に非常によく御似合ひになります様に

洋髪も また七三でなければならぬとかオールバックでなければならぬとかいふ風な流行を追ひ過してゐるとでも申す沒人格的の傾向は全く廢りまして皆様が御自分を最も美しく御見せになるやうな形を本當に巧に御あらはしになるやうになつたと思ひます例へばひたいの余りに廣過ぎる方は前がみをウエーブでズツトひたいの半分過ぎまでも垂らして調和をとるし、襟足のすぐれて美しい方はオールバックなどで襟足をまるで隠してしまふ様な事はせずに

襟足を すつきりとよく見えるやうなおぐしに上手におまげになつてあらしやるのです。この呼吸は御自身でおあげになる方にその心持を結ふ人にはつきりとのみ込ませて置く事が大切でさういたしますと結ふ方も非常にらくに御好みにぴつたりと添ふたよいものが結ひあげられる譯で双方の都合のいゝ御話でございます」と御みやげ話をしてゐる（寫眞は友近當子さん）

氷嚢の扱ひ方 氷を保たす法

◇氷嚢に入れる氷は充分に碎く事が必要であるしかし小さすぎては氷の壽命が短かくなるから、大體拇指の先位の大きさに碎いて氷嚢なり氷枕に入れるがよろしい。

◇次ぎに氷嚢に入れる際、中に溜つてゐる水はすべて充分に除去して置く必要がある。或は空氣が這入つてゐてもよろしくない。口をしめる時は嚴重して置かないと氷の溶解を早めるものである。

◇頭をひやす時には、頭の上に直接に當て、急激につめたさを與へさせるのはよろしくない。きつと輕く柔かいガーゼか何かで氷嚢をつゝんで置くべきである。氷枕も亦同じ。

◇氷嚢や氷枕を用ひた場合には、それによる熱の變化に注意が必要である。若三十七度位に體溫が下つたならば當分やめる。そして二三時間待ち熱が復活しないならばもはやその使用の必要がないのである。

◇氷嚢としては昔から、動物の膀胱を取りよく乾燥さしたのを用ひたものであるが、近時においては純ゴム製の薄い袋を用ひ、或はゴム引の布製の物が用ひられてゐる

◇膀胱袋は價段が安くて、肌ざわりが柔かでよろしいけれども、弱いので破れ易いのが缺點である。丈夫な點においてはゴム製品がすぐれてゐる。但しゴム引の物は臭氣に拔ふとゴムが剝げ落ちるから注意しなければならない。

紙上病院

赤ら顔の治療

【問】當年十九歳の女、二三年前から顔がきは立つて赤くて困つてゐます、治療法を（旭町石井）

答＝顔の赤いのはいろく〳〵の原因があります、便通をよくつけて置くこと寝る時だけでもツメノールかチオノールでもつけて御覧なさい（皮膚科瀬戸病院長）

ワキガの手術

【問】ワキガの手術は全快まで何日を要し手術後勞働に從事出來ますか、手術せず全治する藥はありませんか（旭町 吉田武雄）

答＝手術後二週間勞働出來ません、浴後ヤキ明礬を局部にスリコミなさい、他にも色々の藥がありますが時とするとカブれます、（皮膚科瀬戸病院長）

係から＝利川芭蕉子さんも右の答へを參照のこと

快感缺乏

【問】五十三歳の男、體格肥滿元氣旺盛、ただ小便の度數多く夜間三四回、晝間十回位排泄しまた感んですが交接の際中途で〇〇萎縮して目的を達せず目的を達しても快感少く腰が心臓に異狀あるのではないかとひますがどうでせう（江原道金剛山麓山下）

答＝尿の中に糖分があるかないか調べて貰ひなさい糖尿病かも知れません、その他癲疾の古いのから來る事もあります、ソレでなくも尿道の奥がはれてるためにもくる事があります、專門醫にみて貰ふ事です（皮膚科瀬戸病院長）

硬性下疳

【問】昨年十二月硬性ゲカンに罹りサルバル酸注射を一本してそのまゝにて今年四月のはじめまたカンソーになりました、兩方二本サルバル酸注射をしましたら龜頭のまはりへイボの様な物が來つぶ半分位から大小様々出來ましたが如何でせう（龍山元町知り度生）

答＝硬性下疳療法としては少くもサルワルサン十回以上、小さくものは尖形コンヂロームでせう醫者に燒いて貰へば直なほります（皮膚科瀬戸病院長）

手淫と房事過度

【問】手淫と房事過度のため、陰莖が…じがありません、快復の方法はありませんでせうか、當年三十歳の男です（仁川山手町イノウエ）

答＝快感缺乏は必ずしも手淫と過度の房事より來るものでない、他に原因がなければ手淫をやめ適度なる房事を行ふ事によりなほります（皮膚科瀬戸病院長）

睾丸扁平

【問】三十歳の男子、小學校時代強く睾丸を打ち扁平となりました、また手淫の爲か生殖器發育少く夢精をやりますが全治の見込、全治の日數、治療料金お知らせ下さい（全北裡里御願生）

答＝生殖器發育の良否は程度の問題でわかりません、兩側の睾丸がその作用がなくなれば勿論發育惡い、夢精があつたり勃起したりすれば睾丸の作用十分あります、他は程度によりますがまづ大體健全です（皮膚科瀬戸病院長）

パイの製法

材料――バタ四十匁、メリケン粉五十匁、玉子一個、色艶つけの卵黄一個、水又は牛乳七勺

製法――延板の上にメリケン粉をふるひ丸くよせて中にくぼみを作りその中にバタ十五匁位を入れ玉子一個加へて手にてよくもみとかし水を少しづゝ加へながらよくまぜてバタの形が豆位にこね置き、殘りのバタを布巾でつゝみ、三寸位にのばし、前にこね置いた物を四寸長さ八寸位にのばし中央にバタをのせ、兩方より折り重ねて、三寸に八寸位にのばし左右より折り重ねて三枚とし、又のばして三枚に折る事四回の後四方に薄くのばし厚み五厘位にして丸切形にて切り、中央にジャムか又はクリーム、リンゴ等を置き、その上から一枚かぶせて、その上に玉子の黄身をよくとかし、艶バケで塗りつけ天火の上段で三十分位栗色になるまで焼きます。」

佐賀の猫【132】
南海夢樂作　石井滴水畫

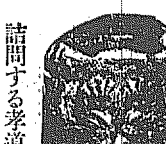

詰問する孝道

大濱金之丞は十郎に總を施し、金『イヤ、御酒宴最中とは何よりでござる、是非その席へつらなりたく存じますから、どうぞ御案内をお願ひ申します』龍『では、此方へお越下さいませ、御案内をいたします』とお縁の口の締りを明けると三人がずつと内には入る。龍田が怪げんな顔をして、『あの、御家來はお縁口の外にてお待ち下さいますやう……』金『イヤお女中、そのおとがめは御尤もでござるが、この者は拙者が屋敷に長く召使ふ者、格別怪しむべき人物ではございませぬ、決して御心配にはおよびませんからどうかこのお縁口へお差おきが願ひたい』龍『左様でございますか、ではこゝより他へ出あるかぬやうに願ひます』金『心得ました、これく林助』林『へえ』金『たゞ今お女中の仰せられた通り、このお縁口内よりはほかへ出あるいては相成らぬぞ』林『へえ、心得ましてございます』金『しからばお女中、御苦勞ながら御案内をお願ひ申します』龍『からお越なされませ！』と二人を伴つて奥の間へ案内する。夜中表方から男の客が來るなどとは例のない事、しかし殿の御内意もあるといふので、特に兩人を奥の間へ案内させたのでございますが、これが懸隔の萌きざる前兆とも相見えました、さて兩人が酒宴の席へ入つて來ると、女中達は側に居住ゐを直して下へさがる、お豐がしとねからすべらうとするのを、金『アイヤ、どうぞそのまゝく、表方一統の總代として參りました金之丞ながら、いはゞ殿の御内意に基づいたもので表立つた格式の御挨拶ではござらぬから、どうぞそのまゝに御着座が願ひたい』豐『それはくようこそお越下さいました、女ばかりの酒宴の席、失禮の段は幾重にもお詫を申上げます』その時一膝乘り出した金之丞が、金『さてお豐殿、今晩拙者がまかり出でましたについて、實は殿から内々の御沙汰をいさゝかそのもとにお尋ねいたしたい儀があつて、參上いたしました、何事に拘らず、拙者のお伺ひ申上げる件について、御返答を承はりたいのでござる』豐『これは又、何事のお尋ねかは存じませぬが、殿の御内意とあれば、何なりともお答へをいたしますも、尤もわらはの身にとつて知らぬ事なれば、明らさまに知らぬと申上げるまでの事……』金『イヤ御存知ない事をお尋ね申すのではござらん第一にお伺ひいたしたいはあの白井數馬殿、先年そのもとに菓子折を進上いたした處、その菓子折の中に毒が入つてゐたとやらで、遂に白井氏は永のお暇、それがために非業の最期を遂げられましたが、そもく白井氏はそのもとの叔父にて、一方ならぬお世話をいたした間柄と承はる、すでに叔父とあれば孝道を守るが當然、その叔父に落度があつたからとて、その許の口から表沙汰といたし、食祿を失はせて非業の死をとげさせるこれが孝道にかなひませうか否や、明確なるお返答を承はりたい！』と承はる。するとお豐の方は白い齒を見せてニヤリと笑ひ、豐『これはくく何事のお尋ねかと存じましたら、イヤもう取るに足らぬ孝道のお話、あの白井數馬はなる程妾の叔父でございますが、叔父となり子と呼ばれた相違ございませんが、それも便宜だけの父子でございます、永年可愛がられたと申すではなし、すでに一人前の女となつた妾を見て、いはゞ不幸に當つけ入つての養女縁組、妾がお上へ御奉公に上がりましたため、白井の面目がどれ程よくなつたか知れません、してみれば白井から受けた恩義は薄く、却つて施した利益の方が厚い勘、白井の方にこそ義理はあつても、妾には何の立てべき義理のない處へ、妾に毒を盛らうといたしましたゝめ、やむなく表沙汰に致して、それぐくの御處分になつたのでございます、世君の仰せられたやうな孝道を守るなどとは、これは場合の違ふお言葉かと存じます』金『ふむ、然らば重ねてお伺ひつかまつる、白井氏の一件はまづそれとして、その許の母親はその許の冷酷をいきどほつて、これも非業の刃に伏したと承はる、いはゞその許が母親を殺したも同様、古來母親殺しは極惡の中の極惡に聞きおよびますが、それもその許には一向に頓着なく、今日一度の墓參すら致された事がない。これでも孝道を全ふするものといはつしやるか、どうだ』豐『……大濱様とした事が、又しても孝道呼ばはりを遊ばす。あの時妾は不快でありましたから、面會ができぬとお斷り申したまでの事、それを理不盡に踏込んで參りましたゆゑ、いさゝか言葉を荒げたのでございます、母を殺したも同様なぞと、左様なお言葉は近頃迷惑に存じます』

紙上キネマ

時代劇 愛傷
東亞キネマ等持院作

原作　米山 露花
監督　石田 民三
撮影　大塚 周一

キャスト
非常屋島左衛門　御園 晴峰
倅染之助　阪東 太郎
後妻お由　今川 うめ
娘源子お雪　原 駒子
手代清七　花柳 紫紅
番頭久助　田垣 輝太郎
浪人村上浪三郎　團 徳麿
藝妓金吾　河合 靜子
染職人鳶吉　中川 國郎
越後屋定助　近藤 登

梗概

非常屋染之助は繼母お由の優しい愛に叛いて、流れ藝妓の金吾を相手に淫蕩な毎日を送つて居た。飛脚屋越後が、染之助の借證文を示して催促に來たので、非常屋では驚いたが、手代清七が金の才覺に奔走した。或時染之助は捕方に追はるゝ浪人に出會つたが、浪人は染之助に金吾に隠して金を强請した。この不思議な強請におびえて染之助は金作のため自宅に忍び込み清七が作つた金を盗んで金吾の家に逃げ込んだすると金吾は打つて變つて染之助から愛想づかしを受け、憤然として躍りかゝつた時現れたのは例の怪浪人であつた一切は讀めた。浪人と金吾が共謀して染之助から金を捲き上げて居たのだつた。ところへ捕方が來て浪人との格闘がはじまる。染之助は金吾から金を奪ひ返して我家へ逃げ歸る。繼母の使者を誤解して居た染之助は、はじめて自分の頑くな、意地を捨て、繼母の愛に折れて行く（寫眞は花柳の清七、駒子のお雪）

聯珠必勝法(23)

十ノ反對　三十三甲乙勝

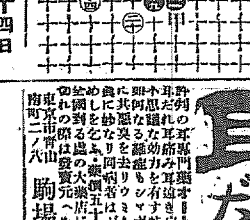

八月十四日（舊曆七月八日）

九紫　暗劍北方　日曜　丙子　友引　定　虛宿

▲九紫▲九分通りまで漕付けた事は破れ易い日 御用心 艮と西と乙吉
▲一白▲身分相應に進退するが無難 下を憐んで大吉 東と艮と南が吉
▲二黑▲何事もすらすらと運ぶ 懸案の處理は緩々精勤 坎と丙吉
▲三碧▲概して運分は弱いが我意が察れば凶となる 坎と壬と丙が吉
▲四綠▲心を堅く持つて進めば意外の大利を占める 乾と艮と壬が吉
▲五黃▲進んでも退いても損害に有利 午後は一轉吉 西と巽と東が吉
▲六白▲運氣は昇がる焦慮るほど不利 神佛信心結構 西と巽と東が吉
▲七赤▲外から邪魔を持込まるゝ日 迷ふてはならぬ 巽と坤と乾が吉
▲八白▲為す事みな勵みのつく日 大いに働き 乾と坤 吉と上昇

中風ちき
余が家父及び祖父ら三人共に中風病にて困難したる遺傳系統より得たる良藥を新聞名に入へハガキにて照會の一方に詳報し千人を限り無代進呈す
名士題字の廣告を
兵庫縣明石市中町 加古忠兵衛

耳だれ
耳専門藥オートミンは耳だれ耳痛み耳鳴耳がたんで聞えない等の耳病に用ひて特別な効力を有す特に耳だれは三日間で止めるので忽ち治る難症もシマず痛まず退いで全治す
一個五十錢一圓三十錢
東京市赤坂區南町二ノ六 駒場製藥所

濟病院
京城明治町一丁目 電話本局二四二番
醫學博士 古城憲治
内科 小兒科 入院隨意 普通病室 傳染病室 及

タミヤ止 フケ取 ユニオン香水
本品の特長は頭部のカユミを止めフケを取り脱毛の憂を失り清涼を保つ本邦唯一の卵良頭髪香水なり
發賣元 ユニオン商店
京城では京城本町三丁目九番地及同町家産品販賣他に有り。

神經衰弱に 絶好良劑 レーベン
岡田福田兩博士説明 ロビンソン博士推奬
本劑は腦の營養素たる良質レシチンを多量に含有せる唯一の良劑にして直ちに神經系統と腸胃とに作用して全身的に健康を計り精神の革新的強壯な
各藥店に取次販賣す

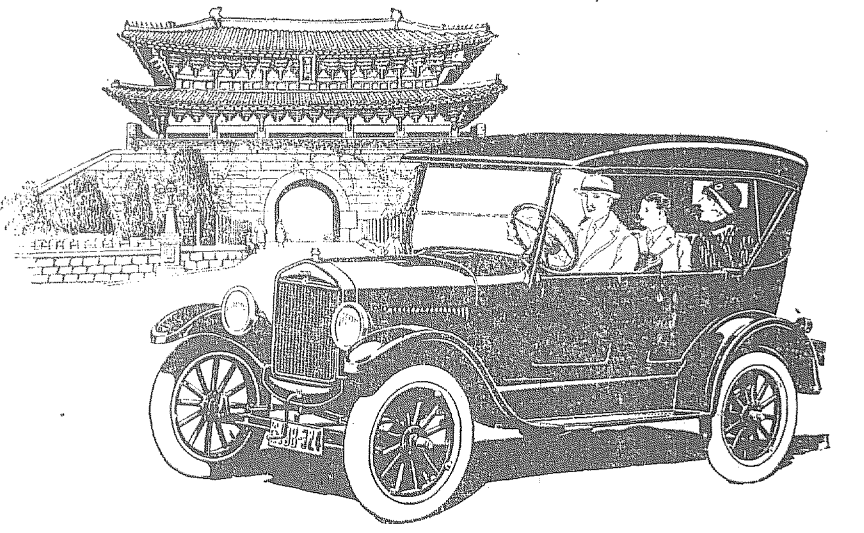

Ford
フオード

フオードは 眞に行屆た自動車

改良フオード幌型自動車は眞に行き屆いた、何不足のない乗用車であります。
御走行は愉快で、安全で、そして費用のかゝらぬことは、世界的に承認されてゐます。
車体は舊型よりもづつと長く、座席は低く、ゆつくりして、長途の御乗車にも疲勞を感じさせません。
此優良車を御覧の通りの廉價で提供しますのは、全く歴史あつて以來の新例であります。

ツーリングカー（セルフスターター及デマウンタブルリム附）
金千八百十圓
バルーンタイヤ附
京城又ハ釜山渡

フオード特約販賣店
株式會社セール商會
京城竹添町一丁目七五番
私書函西大門第九號
電話光化門三六九・一六一九

陳列室
京城鐘路四丁目壹番
電話光化門一一三三二
ターデサ及イスヴー會

日本フオード自動車株式會社

…どつて… 前途務部…錦五氏は十三日朝…押したき意向あるを申込んだ…合は殖金を…の下に…前記村方に國庫し…數人並關してまず…を成立せしめ移轉登記も完了した…は三百五十石に不足せりと稱して…目下取調べ中である

大邱署刑事

四日午前…時から目下同署に留…に出張し同署の應援を求めて…らしく同人等の取調べによつて…は或方面に擴大する模樣である

…山林中で大賭博を開帳して居た…

若妻の家出

…し教賀へ向ふ由である 京城鍾路署

…とさゝやいてゐたことありその後…

絹布と麻布の 共同作業場設置
江華外五ケ所
國庫より補助金を交付

麻布業に於ける絹布の共同作業場を全鮮に六ケ所設置することになつたが作業場の設置については各道より其の設置を熟望し當局はその取捨に苦心中の處いよいよ十四日附を以て左記六ケ所に決定したこれに對しては國庫より補助金を交付する部を國庫から補助するのであるが、其の後に於ける修繕費、備品被器具購入費及人件費等之が維持に要する經費は道地方費補助金、作業場使用料、貸機手數料及精練、○白料金等の收入を以て之に充つる豫定である

麻布共同作業場

經營主體	作業場位置	組合員數	製品の種類
京畿江華織物組合	江華	四五九	麻布
忠南舒川郡苧布組合	舒川	一〇、八四三	苧布
全北井邑郡苧布組合	井邑	八〇〇	苧布

絹布共同作業場

經營主體	作業場位置	組合員數	製品の種類
慶北尚州郡農業組合	尚州	九、六五三	絹紬
平北寧邊郡農業組合	寧邊	四、五〇四	明紬元紬熟絹
咸南永興郡織物同業組合	永興	四四一	明紬

◇朝鮮に於ける麻布及絹布の製造業は朝鮮の工業中に於ても極めて重要なる地位を占むるもので、あつて之が保護助長に付ては深甚の考慮を拂ひ其の發達を圖らねばならぬものである

◇各道に於ては夙に絹布麻布の主要產地に組合を設け、或は技術員を置き、極力之が改善に鋭意してゐる結果昔日に比ぶれば大に面目を改めつゝあるが支那よりの輸入は多少減じたけれども此儘捨て置きは折角進歩の道程をたどりつゝある工業も一大頓挫を來さんとする處があるので本年度から每年引續き左の方針の下に絹布及麻布の共同作業場を設けしめ之に國庫より補助金を支付することになつたのである

◇從つて當業者は之に依り從來に比し生產の改善、製造能率の向上生產の增進等に資すること大なるべく、協同一致して漸次工場的訓練を積み更に小規模工場の經營に進展せむことを期待するものである。

◇共同作業場經營の主體は當業組合か、適當なる團體中既往の成績佳良なるものから始め、作業場の位置は熱心なる當業者の集團する部落、原料の供給に都合よき部落、製品販賣上便利なる部落といつた樣な地に建設せしめる考へである。

◇作業場の規模は絹布の方は五十坪乃至六十坪、麻布は四十坪乃至五十坪で何れも半地下室建とし、絹布の方には機織部、製絲部、精練部の三部、麻布の方には機織部、漂白部の二部を設け何れにも技術指導及監督の爲職員一名を常置せしむることになつてゐる。

◇絹布の製絲部には足踏製絲機二十五臺を備へて繰絲法を改ふると共に原料絲の自作自給を圖じ機織部には改良織機二十臺、ジヤカード五臺の外に改良綜絖機織付器、整絲機、整經機の如き補助機を備へて改良平織布及紋織布を織らしむる考であり倘此の外に精練部では原絲及製布の漂白を行ひ又一般當業者からの精練依賴にも應ぜしめる考である

◇麻布の機織部には改良織機二十五臺を備へ諸種の準備機を備へることは絹布と同樣であるが、漂白部では改良漂白器及漂白裝置を行ひ又一般の依賴にも應ずる仕組である

◇大體是等作業場の新設費は絹布にありては一ケ所約六千圓、麻布にありては約四千圓の見込で本年度中には絹布三ケ所、麻布三ケ所を新設し爾後每年之を續行する豫定である

◇而して是等作業場は設置初年度に於て設備費及技術指導監督に關する人件費は其の全部又は一

期成會の 鮮人側評議員 まだ決定せぬ

朝鮮鐵道促進期成會では十四日午後二時より京城商議に委員會を開き朝鮮側評議員の人選について協議した。

紡績聯合理事 船津氏が就任

【東京電話】前奉天總領事船津辰一郎氏は今回在支日本紡績聯合會の懇望により總務理事に就任する事に決し近く退官手續きの上正式に

滿洲米の 輸出取締 薄照が必要 發表のはず

さきに設置が滿洲米の輸出を認めたる代りに輸出を嚴重取締られたしと交涉あつたが今回奉天省の各我領事館および關東廳はこれに對し米輸出取締規則を發布し輸出せんとするものは領事館に屆出で支那官憲の發給する護照の下附を受けねばならぬと、なほ護照料は一ピクル一圓である

鮮品デーへ 商議から補助 近く再協議

京城商議會議所では十四日午前十一時半より役員會を開き中央聯盟の鮮產品獎勵デー會の申請にかゝる鮮產品獎勵デーの施設補助に關し協議したが京城商工組合聯合會と協議の上同聯合會を通じて申請ある時は更に審議することに決定した

懸念さるる 鮮糸の採算 損失の加重

一千六百圓臺相場を說じた繭糸相場は本日當限一千六百二圓、先物一千六百八十五圓と六百圓臺に足踏したが現物は依然として一千五百四十圓釘づけであるこの結果現物取引を最多とする朝鮮製生糸は損失を增し製糸業者は糸價の回復を願つてゐるが些かも立直りの傾向がない目下朝鮮繭について採算すると平均八十掛の一千二百八十圓生糸に現物は一千五百四十圓であるから差引一俵百九十圓の損失となり茲數日にて鮮內製糸家は俵に付四十圓の損失加重となつた譯である

殖、拓協定した 土改資金の遣繰 東津水利には東拓單獨で

土地改良資金の貸出は殖銀東拓協同で行ふことになつたが資金は殖銀東拓融合ひの上不足額は相互融通し合ふ事になつたそのやり繰りは目下殖銀關係の未貸資金申込は四百八十萬圓と殖銀關係で分より三十萬圓を超過し東津水利の本年度分百五十萬圓を加算すれば百八十萬圓となるので東拓は今回に限り殖銀の諒解を得て直接東津水利へ百五十萬圓（七分四厘）の貸出を行ふことになつたかくて今後も資金の繰上融通をはかることになつてゐる。

群山	一一、三九〇
元山	一、二五八
淸津	二〇
釜山	一〇、九三一
木浦	四、七七三
屋山	八二八
新義州	四、四三一
鎭海	五、六四二
其他	五二〇

子會社整理に 土地會社の新設 東拓の整理方針

東拓はさきに關係會社の整理を行ひすでに恢運に導きたるものに東拓興業、朝鮮製糖紡織、朝鮮鑛業等あるが更に二十數社の整理については援助資金の貸出しを行はず社内の節約に止めることになつてゐるなほ同社では滿洲方面の土地不動產の滞込が相當あるので殖銀の例にならひ五十萬圓見當資本を以て土地會社設立の内議が進んでゐる

を受け打ちあはせ會議も終了したので近く着手される事になつてゐるが、その割あては政務總監の用

上旬鮮米移出 五萬八千石

八月上旬における鮮米鮮移出高は五萬八千百九十一石にして前年同期に比し二萬三千八百四十七石の增加を示し昨年十一月よりの合計は四百九十三萬四千二百九十六石にして昨年に比し七十四萬八千四百二十五石と何れも增加してゐる一方輸移入においては上旬は三萬一千五十五石十一月よりの累計においては九萬二千六十三石と何れも減少してゐる上旬における各港別鮮米輸移出狀況は左の通り（單位石）

仁川 一五、六二六

新資貸出は 九月から 總監の決濟後 職明書を出す

産米增殖計畫は大藏省低資土地改良分もすでに東拓四百五十萬圓殖銀四百五十萬圓計九百萬圓の融通

朝鮮對內外貿易概況（總督府發表）

七月中朝鮮對內地及外國貿易額は輸移出二千百四十六萬六千餘圓輸移入二千五百四十四萬六千餘圓合計四千六百九十一萬二千餘圓にして前年同月に比し

輸移出 十四萬八千餘圓輸移入三百四十萬六千餘圓合計三百五十五萬五千餘圓の增進を呈したが而して一月以降累計額は輸移出二億一千三百八十五萬三千餘圓輸移入二億二千六百萬八千餘圓合計四億三千三百九十二萬一千餘圓にして前年同期に比し輸移出一千九百八十三萬三千餘圓輸移入三千三百十六萬餘圓合計五千四百萬餘圓の增六千餘圓合計五千四百萬餘圓の增進を告け貿易の帳簿にありては前期の出超四百二十五萬八千餘圓なりしに反し本年は六百二十一萬餘圓の入超である。總て本月中重要貿易の出入額を前年同月と比較するに

輸移出 にありては繭、綿織、砂糖の出荷不振なりしも米に於て四萬五千餘石七十九萬三千餘圓の增進を初めとし大豆、魚類、肥料、生絲、及粕類等にありても相當增進を呈して居る。次に輸移入にありては外米及石油等減少の稍著しいものなきにあらずと雖粟八十萬三千餘圓の增進を筆頭に肥料、軌條、諸機械、絹織物、麥酒等の生計資料も一般に入荷好況を告げて居る。

天野さん 臙線を狙はる

◇金融界は夏枯、融資閑散でれで貸し手も警戒して仲々貸さない今日耳よりの話があつた

◇それは某方面で建築資金に金二萬圓なりを或るブローカーを通じて借りる話が出來たのである。

◇ブローカーのいはく『この金は三井物產の天野さんの臙線金であるから利子は七分五厘位ではないと引合ぬ』と尤もこの外に手數料が同額要るのである。

◇七分五厘の利子はよい、しかし同額の手數料は困る、ソコデ借人は天野氏の知人を介して直接天野氏に利下げ方を申込んで來た。驚いたのは天野さん

◇確に二萬圓藏つてあるを知つてるのは女房と俺だけだと思つてゐたのにサテも他人のへそくりをねらふとは雷のやうな男ゾと。借手に內報しますが天野さんには毛頭貸す氣がないので式決濟をへるまで極祕となしその上ステートメントでもだしてそれから貸しだしを開始する事になつ

金物組合決議

京城金物商組合は十三日の臨時總會において左の決議をなし大阪並に名古屋の取引先に對し二千部の決議書を發送してこれが貫徹を期するはず

決議

我京城金物商組合は大阪との取引に付相互に永遠の利益を享受せんため一切の取引を仁川沖渡に改め且つ積荷を大阪商船、尾崎汽船及朝鮮郵船の三社船に指定し將來の取引を之に依りて確保せん事を決議す

東海岸線運動

釜山公職商議訪問 釜山商議會頭文尙宇評議員小隅、瓜生、北輪賀諸氏の三氏は十四日京城商議を訪問し朝鮮鐵道東海岸線の速成に關して諒解を求めた

舊盆資金 平凡の豫想

舊盆もいよいよあと一ケ月に迫つて來たので夏枯の金融界も多少活況を呈すべく殖銀筋は少額の貸出が相當動くにかゝはらず昨今殖銀にあるが例年の如くになると舊盆資金の需要どない、たゞ鮮人側銀行筋に少しではあるべきものが見るべきものばかりあるのみである右は久しい間の財界不振に地方の購買力は依然減退模様にてなほ地方は現銀取引又は手形取引に改變せる取引期間が著しく短くなり益、普通經濟は僅かに一部鮮人間相互の取引に止まる狀態であるから例へ漸次接近するとも內地人銀行側には何等影響なく鮮人側銀行のみ小移動あるものと思はれ從つて金融界の大勢は依然平凡推移の他あるまいと豫想されてゐる

課稅問題解決 鮮銀浦鹽支店

朝鮮銀行ウラジオ支店に對する課稅問題は既報の如く行惱んでゐたが鮮銀支店幹部が東支鐵道および遠東外國貿易局ハルビン支部を通じ一個面運動を試みた結果目下モスコーに滞在中のハバロフスク極東財政金補リーデマン氏と伊藤信郎氏（鮮銀庶務課長）との間に諒解成りロシア側は徵稅猶豫を承諾した旨ハルビンに入電があつた

經濟タイムス

◇小麥はカナダ減收豫想なるもその減收以上にアメリカが增收なので相場は下押氣味

◇七月末日の下藏省預金部資金は十七億五千二百六十萬圓

◇砂糖稅制改正に關し十一日大阪中央會議所に於て官民合同の協議會を開いた

月曜頃を期待

分會の場止めた敬派利喰腰と相俟ち阪地の上鞘に止めたが結局京取後場と一圓十錢安 ▲京取保合 ▲鐘新一圓安 ▲大新と續落不味大引

阪地は引續き低落歩調止まざるも當所は先高見越しに買方容易に投げず且つ此邊の値頃は既に相當き入れて居り此上安くも先づ三圓處は底入れであらうと唱へて買腰案外強き一面散派も利喰腰である爲め大衆所の買付、戾しは値が走る模様がある目先として買付け現を引く模様がある筈た大阪の兎に角は時にありの海外經濟事情や鐘紡生絲も小康狀態であるし阪地は大分投げた樣子であるから月曜頃から幾分戾りを見せるだらうとの觀測もある

勤續者表彰

京取仲買組合では市場開業記念祝ひの席上左記の如く五ケ年三ケ年一ケ年勤續者の表彰式を行ひ金メダルを授與し尚ケ年勤續者には特に市場から國賓を贈つた

▲五ケ年勤續者
有田仲買店 藤木正元
洪股柱仲買店 李喜錫
新田仲買店 山田哲次郎

▲三ケ年勤續者
白井仲買店 龍田賢一
新田仲買店 金顯章
定岡仲買店 戶部茂太

▲一ケ年勤續者
金鍾瓛仲買店 鄭大基
田中友仲買店 張讓泉
市川仲買店 河部友次郎

◎期米◎ 新安値

前場 下値一巡思ひの買物に三十二四圓六十錢より七錢と縮りたるも大阪の不勢移りに四十八錢と新値に押けて引

大阪七圓割 株安も手傳ふ

後場 寄付四圓五十二錢と小高かりしも跡形勢惡化し連節下歩調となり大阪も七圓臺割れの九十八錢を入れて四節二十九錢五節十四錢臺崩れた

理想と現實 果して上か下か

好餌無視の咎めで値々二兩日の間に百餘丁の急落を演じたが肝心の正米が弛まない爲め期近は反動的爆發性が潛むで居る樣で軟派も此上積極的には出られず買方も此好順を跳めては輕挙に手が出せないと云ふので茲現實と理想の板挾み

阪地より上鞘

◎株式◎

昨不勢の氣先今朝阪地の續落を入れ氣配惡きも安値は幾

株式

市取市場は八月十四日は開業記念日に當るので後場は臨時休業し午後一時から立會場にて簡單なる記念祝賀式を擧行した市場側天日社長に平岡專務並に幹部仲買店主に場立會人等參集天日社長の記念の辭に白井組合長祝辭を述べ次で別記の如く仲買店勤續者表彰式を行ひ終つて閉宴めでたき手を締め一時四十分散會

期米

闘氣變めて相場は又も新安値に掛けたからなると鞘とか何んとか買值をコネてる買方は益々深身に陷る計りであるがも▲然し定期が下るから正米が不思議にも然し定期が下るから正米が不思議にも心の正米は茲何ゆるぎ一つしないのだから買方も一寸ゴテだ間けば期近を覆つてゐる地方筋は引きに來てゐるも買方が頑張つてゐるので買へないとか月末になつたらどうでーと崩れ／＼上げを取られるかも知れない

七限受渡格付

七限受渡米三千三百石中千百石は證券受渡しなりしが二千二百石は格附受渡しにて審査の結果左の通發表せられた

名柄	臥數	格附
丸キ石拔三等	三七〇〇	九七下
同 二等	一二一	七〇上
丸キ四等	一二五	七〇下
九ユ石 拔三等	八六二	二五上
同 二等	一二五	九〇上
同 四等	一二三	六〇下
九ユ三等	一二二	二〇下

其他改裝料合計五十二圓二十錢一叺の容量四斗一合より四斗一升五合にて平均一升の出增である

◎正米◎ 弱持合見送り

京城 丸キ三等三六圓一〇四等三五圓七〇地廻り改良茶三四圓五〇神力三四圓一〇見當の持合

仁川 丸キ角チ三等三六圓一〇四等三五圓六〇糯神力三十一錢二厘在來種十一錢一等白四〇圓二〇大豆龍山四等一七四四〇長湍一六圓五〇白川一五圓五〇見當

仁川穀物出入（十四日）

種類	搬出	
玄米	（俵）	三五六
大豆	（叺）	八九七
	（叺）	五七五

◎商況◎ 綿糸なほ軟調

綿絲の輸出が綿布に還り本年一月より七月までの綿布輸出額は五億一千二百萬ボンド（一億三千五百萬圓）と昨年中の九億五萬ボンドを突破し十億萬ボンドの豫想するが向が多いかくて內地綿布現物は強調であるが朝鮮は未だ不振、三二二の如き本日二百六十七圓と軟調を呈しつゝあるしかし最近天氣晴れと共に漸ぽん\の手當買がボツ\と初め出した樣子であれば今後の商況は上向くものと業者は見てゐる模様を見越して安値賣控へてゐる

正米標準値

丸キ四等	三五圓七〇
白米錦値	四一圓五〇

大豆（持合）龍山四等一七圓一〇長湍一六圓九〇金川一六圓三〇殷栗一六圓九〇の持合

鮮魚（京城魚市場十四日）▲タイ三五▲小ダイ四〇▲車エビ一一〇▲小エビ二五▲ブリ一〇〇▲ヒラメ一二▲タコ一二▲スズキ二五▲ハモ一四▲アワビ二七▲ニベ七▲サヨリ三八▲生ニベ一八▲アイ一五

綿糸布（聯合會十四日）▲三二二六七〇〇▲金剛山二三四〇〇▲双目一七五〇〇▲槿營二一五〇〇▲鳳凰（一六）二六〇、〇〇▲飛犬（十三）一三三〇〇

青果（南大門市場十四日）▲キャベツ十貫六圓▲蓮根一圓

大阪三品（十四日）

湖南糸

京取臨時休業 後場は京取市場開業記念日に付臨時休業

海外經濟電報
倫敦銀塊 二八片八分の五
英米爲替 四弗八五仙十六分十五
米 棉 四十五錢高
印 棉 二十五錢高
スチール株 一五二弗二分の一
アナコンダ株 五〇弗二分の一
紐育黃塊 六二仙丁度
對米爲替 四七弗八分の七
米 棉 ストリツクト ミツドリング

鮮銀帳尻
發行高 ［illegible］
正貨準備 ［illegible］
貸出高 ［illegible］

銀行引停止處分
▲黃金町三の二三九 家具商 山下休治郎

對外爲替（鮮銀建値）
倫敦 一志二片一六分
紐育 四七弗四分三
上海 六七兩一六分一五

京城手形交換高（十四日）
枚數 二、七一四枚
金額 一、一八一、五七六圓

落穗を拾ふ

▲東支鐵道從業員、ばかりでなくソ聯邦は赤化したといふがそれはソンのために赤を襲ふのであつてソ聯の北滿侵略の先鋒としての赤大根だとは眞中合部付根東大閣アの政治的中心地帶に一種の動搖がまた來たやうだ▲政治的勸告は結局經濟的變化における▲端的にいへば經濟政策上の一轉化だ▲レーニズムが行きすぎてオツト待つたと後しさりを始めてからこれで何度目になるか、豫定の退却すきのロシアらしいゾへ從つて赤どころか今では黑いと申すよい外はない

氣天の地各 【十四日】

東京曇天 大阪晴天 下關晴天 釜山晴天 大邱晴天 群山晴天
木浦晴天 仁川薄曇 平壤晴天 安東縣曇 奉天晴天 大連薄曇

人事消息

大澤甚太郎氏（全北道議員）栗栽英氏（同上）十四日午前十時入城同旅館へ

▲白川前關東軍司令官 十四日奉天官民有志の送別會に臨み午後十時發旅順へ向ふ

▲電通海外新聞研究員 仁保節木兩氏は過般入城中のところ十二日午後七時北行出發した

京畿道在勤を命ず 府道技師 中川亮次

咸鏡南道在勤を命ず

出張 ［illegible］

法曹團の歸京を 許可して貰ひたい

郵便局員が

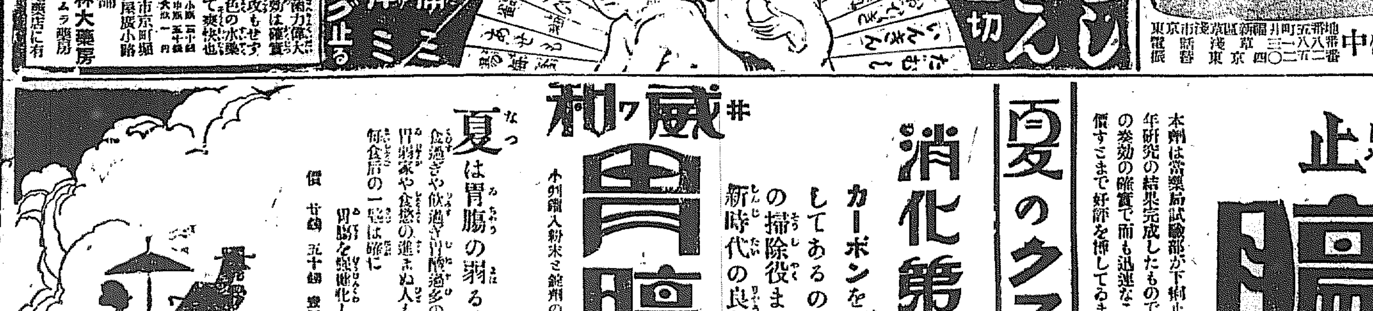
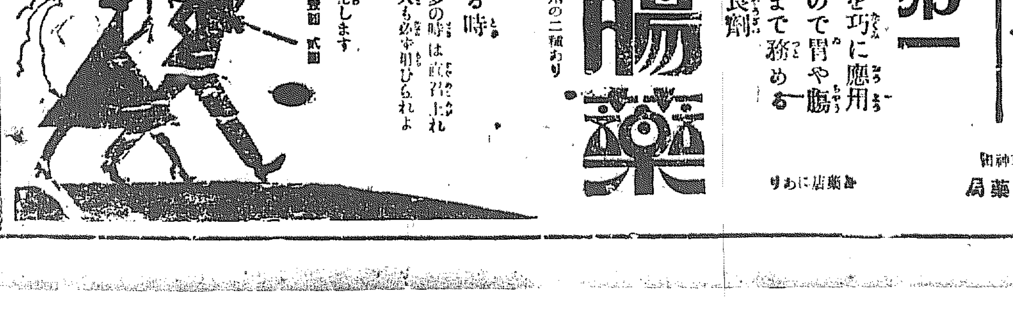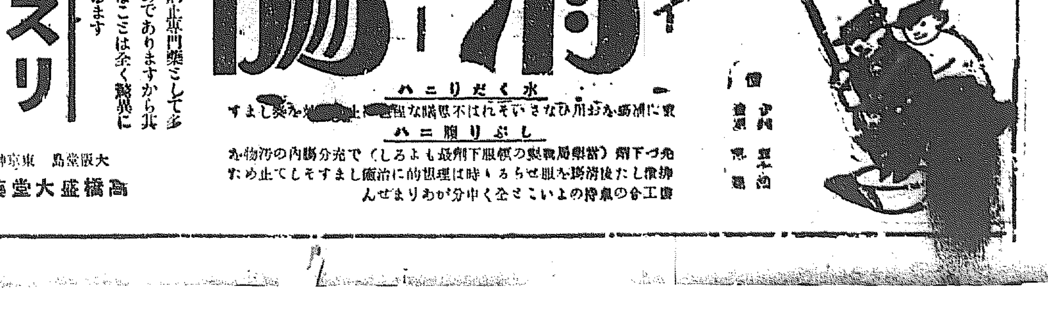
開正舍工作所
京城本町二丁目五十三番地
營業種目 本店 支店 商業銀行
電話本局三二二九番
諸機械設計製作・各種印刷機修理並ニ部品・改造・醫療理化學器械・家內製飾金具類及ビ鍍金鍍色一式其ノ他一般鐵工業……